דבר

יום שני, י"ז בשבט תשמ"ז, 16 בפברואר 1987 ● גליון 19044

● המחיר 85 אג', באילת 74 אג'

היום בדבר

● „סוכני אש"ף וכהנא והסי.איי.אי" / חגי אשד
● הנזק שבוועידה / מאיר בראלי
● יתמות הגולן / שמעון וייס
● עלייתו של לאפונטיין / שלמה שפיר
● המכוניות כמשל / אריה ארד
● בורסה (4); כלכלה (5); על הדשא (10); ספורט (11)

מזג האוויר

מעונן חלקית

הטמפרטורות החזויות: ירושלים: 7–18, תל־אביב: 11–21, חיפה: 10–21, רמת־הגולן: 6–18, צפת: 6–15, טבריה: 11–22, נצרת: 7–19, עפולה: 8–20, השומרון: 9–20, לוד: 10–21, יריחו 12–26, עזה: 11–22, אילת: 15–25.

עובדי המוסדות הגריאטריים מצטרפים לשביתת עובדי קופ"ח – המשבר מחמיר

מאת דבקה הרניש, סופרת „דבר"

9000 עובדי קופת־חולים כללית, שפתחו אתמול בשביתה, מחריפים את מאבקם. עובדי המינהל והמשק, כוחות העזר, טכנאים, הנדסאים והאקדמאים במדעי החברה והרוח, המועסקים בבתי החולים הגריאטריים ושאתמול נשארו מחוץ לשביתה, מצמצמים מן הבוקר את עבודתם למתכונת שבת בלבד. ביום ה' תתכנס מזכירות ארגון העובדים להערכת המצב, ולסופרת „דבר" נמסר, שאם לא תהיה הענות לתביעות העובדים – המאבק יוחרף והשביתה תימשך גם בשבוע הבא.

ביום ה' השבוע אמורים הרופאים בבתי־החולים הממשלתיים לקיים שביתת אזהרה נגד הקיצוצים בתקנים, ועל כך עומד להחליט הערב הוועד הארצי של הרופאים עובדי המדינה, לסופרת „דבר" נודע. (המשך בעמ' 2)

חסידי ויז'ניץ נחלצו אתמול לעזרת הרופאים בחדר המיון של בית־החולים „השרון" בפתח־תקווה. (צילום: יוסי אלוני)

יוסף ביגון שוחרר

הודיע נציג סובייטי בניו־יורק; אשתו ובנו עוד לא יודעים דבר

מאת יקיר צור, סופר „דבר" וכתבי סוכנויות הידיעות

ניו־יורק (מיוחד ל„דבר"). – אסיר ציון יוסף ביגון שוחרר מכלאו – הודיע אתמול גאורגי ארבאטוב, חבר הוועדה המרכזית של המפלגה הקומוניסטית הסובייטית.

ארבאטוב, המכהן גם כיו"ר המכון הסובייטי ללימודי ארה"ב וקנדה, הופיע אתמול בתכנית הטלוויזיה „מול פני האומה" של רשת הטלוויזיה „סי.בי. אס". במהלך הראיון הוא אמר, כי זה עתה נודע לו על שחרורו של ביגון. „זה עתה עשיתי שיחת טלפון", הוא אמר. „התיק נסגר. הוא חופשי".

ארבאטוב הוסיף ואמר, כי ביגון היה משוחרר קודם לכן אלמלא ההפגנות שנערכו בשבוע שעבר במדרחוב ארבאט הסמוך לקרמלין, במוסקווה. ההפגנות החלו ביום ב' שעבר בקריאה לשחרורו של ביגון, והן הגיעו לשיאן ביום ו' כשסוכני חרש התערבו בקהל במסווה של מפגיני נגד, היכו מפגינים ועצרו אחרים, בהם בוריס, בנו של יוסף ביגון.

לידיעה זו טרם התקבל אישור ממוסקווה.

אשתו של יוסף ביגון אינה ובנו בוריס בן ה־21, עוד לא קיבלו שום ידיעה רשמית עד אמש בשעה 20.30, על שחרור יוסף ביגון מכלא צ'יסטופול. על כך מסר בוריס בשיחה טלפונית שקיימה עמו צילה (המשך בעמ' 2)

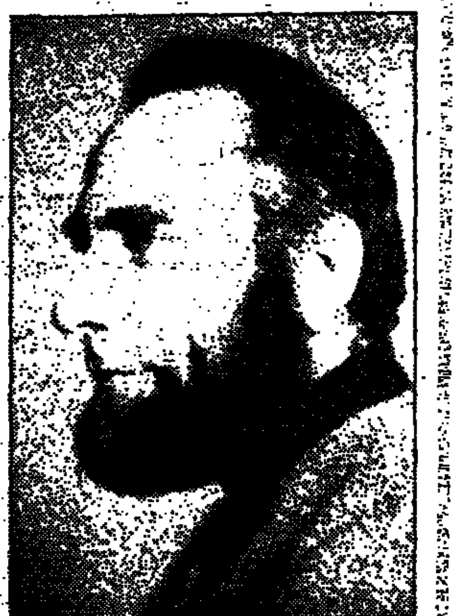

יוסף ביגון

שמונה שרידי ניצולי טרבלינקה עדים ראשיים במשפט דמיאניוק

59 עדי תביעה יובאו במשפטו של „איוואן האיום" שייפתח הבוקר בבנייני האומה ● טענת ההגנה העיקרית: זה לא הוא

ג'ון דמיאניוק מובא לישראל לאחר שהוסגר על־ידי ארה"ב. (צילום: יצחק הררי)

(עז). – שמונה ניצולים ממחנה ההשמדה טרבלינקה שבפולין יהיו עדי התביעה העיקריים במשפטו של ג'ון דמיאניוק, שייפתח הבוקר בשעה 8.30 בבנייני האומה בירושלים.

ניצולים אלה היו אסירי עבודה במחנה וניצלו בדרך נס לאחר שהצליחו להימלט מהמחנה במרד שהיה בו באוגוסט 1943. מבין 250 הנמלטים באותו מרד שרדו רק כ־100 בני־אדם, ושמונה מבין אותם 100 עדיין חיים, והם יעידו במשפטו של דמיאניוק.

כתב האישום המלא נגד ג'ון דמיאניוק ראה בעמוד 9

השמונה היו עדים להתעללויות ולמעשי הסאדיזם של דמיאניוק במחנה ההשמדה, ועדותם היא ממקור ראשון.

רשימת העדים מטעם התביעה מונה 59 בני־אדם. הם יגיעו מכל רחבי העולם. יגיעו (המשך בעמ' 2)

כל הטבה שארה"ב תיתן לישראל כבעלת־ברית תינתן גם למצרים

שמיר יצא לארה"ב – המשבר על נושא הוועידה הבין־לאומית דועך; שולץ: אין כוונה ליצור משבר בישראל או לכפות רעיונות על שמיר

מאת יוסי מלמן ואמנון דנקנר, סופרי „דבר"

כל הטבה כספית, צבאית או אסטרטגית, שתוענק לישראל במסגרת מעמדה כ„בעלת־ברית עיקרית שאינה חברת נאט"ו", תינתן גם למצרים. כך הבהירו פקידים בכירים של הממשל האמריקאי לישראל.

הפקידים הדגישו, כי ארה"ב תמשיך במדיניות „היחס השווה" שלה כלפי ישראל ומצרים. הם ציינו גם, כי יעבור זמן רב עד שישראל תוכל ליהנות מהתוצאות הכספיות של מעמדה החדש. בהמלצה של הממשל בוואשינגטון, לפני ועדת השירותים המזויינים בקונגרס הודגש במיוחד עניין זה.

במהלך ביקורו של ראש הממשלה בארה"ב השבוע, צפויה הודעת הממשל לקונגרס על הכרה בישראל ובמצרים כבעלות ברית עיקריות. שאינן נכללות עם המסגרת הרשמית של נאט"ו, אך נהנות מזכויות ההטבות שמהן נהנות חברות הברית הצפון־אטלנטית. המשא־ומתן על הענקת המעמד הזה, במקרה זה בשנה הוא יימשך עוד זמן רב. רק בסיומו של המשא־ומתן ייקבע במדויק מה יהיו היתרונות הכספיים של המעמד החדש.

במעמד זה יאפשר ליצרניות נשק מישראל ומצרים להשתתף בפרוייקטים של מחקר ופיתוח צבאי. עד כה נהנו מהמעמד המיוחד הזה (המשך בעמ' 2)

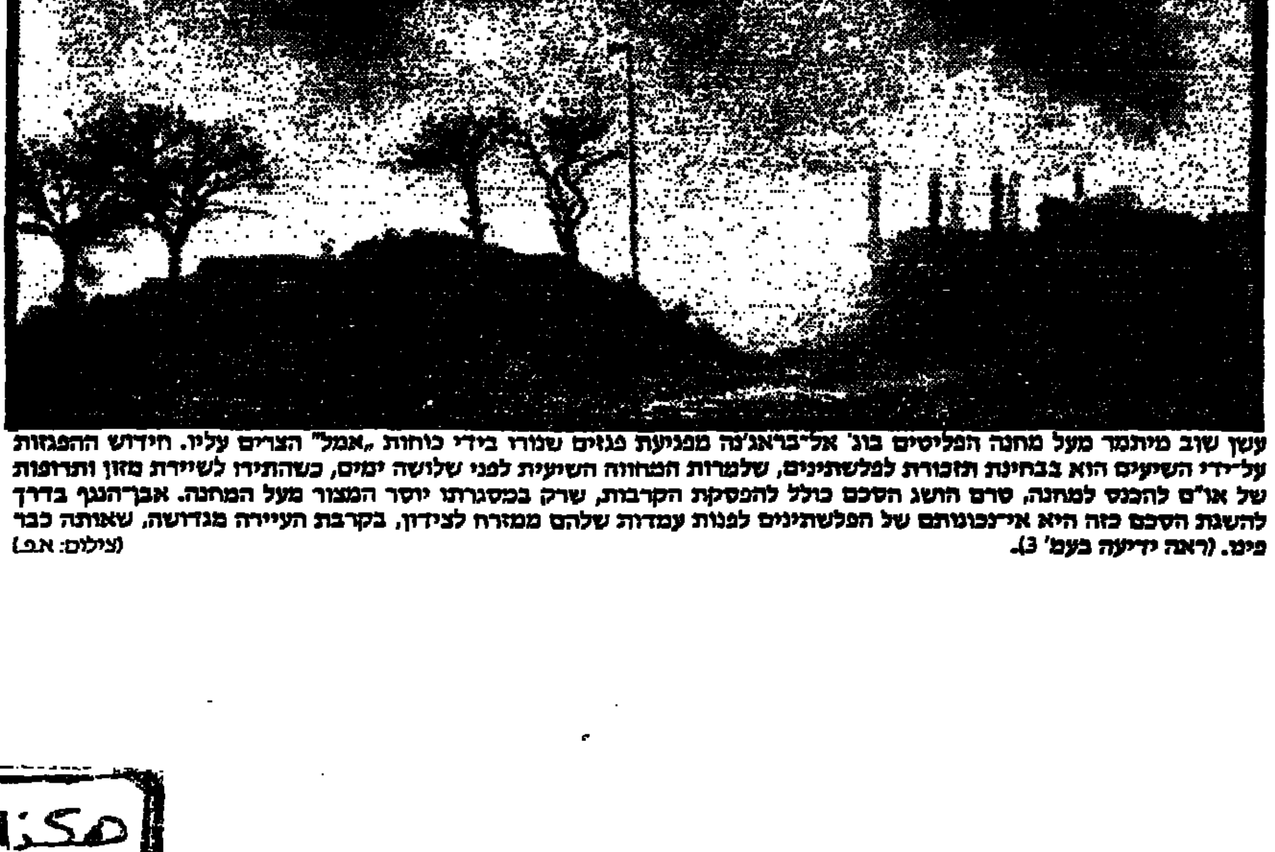

עשן שוב מיתמר מעל מחנה הפליטים בורג' אל־בראג'נה מפגיעת פגזים שנורו בידי כוחות „אמל" הצרים עליו. חידוש ההפגזות על־ידי השיעים הוא בבחינת תזכורת לפלשתינים, שלמרות המחווה השיעית לפני שלושה ימים, כשהתירו לשיירת מזון ותרופות של או"ם להכנס למחנה, טרם הושג הסכם כולל להפסקת הקרבות, שרק במסגרתו יוסר המצור מעל המחנה. אבן־הנגף בדרך להשגת הסכם כזה היא אי־נכונותם של הפלשתינים לפנות עמדות שלהם ממזרח לצידון, בקרבת העיירה מגדושה, שאותה כבר פינו. (ראה ידיעה בעמ' 3). (צילום: א.פ.)

<u>מדד ינואר עלה ב־2.1 אחוזים</u>

שלוש עשיריות האחוז חסרו לתוספת־היוקר

ההסתדרות מזהירה מערעור היציבות

מאת אמנון אסף, סופר הכלכלי של „דבר" בירושלים

רק שלוש עשיריות האחוז חסרו לתשלום תוספת יוקר כבר בחודש הבא. מדד ינואר, שפורסם אתמול, עלה ב־2.1 אחוזים ולפיכך עליית המדד המצטברת לא הגיעה לגבול 7 האחוזים המחייב תשלום תוספת היוקר. את תוספת היוקר הבאה יקבלו לפיכך, השכירים רק בתחילת אפריל.

כמעט כל סעיפי הצריכה התייקרו בחודש שעבר. תרומה גדולה במיוחד למדד תרמו מחירי הפירות שהתייקרו ב־22.1 אחוזים וסעיף התחבורה והתקשורת שהתייקר ב־3.1 אחוזים.

עליות חריגות נרשמו גם במחירי הבריאות – 4.7 אחוזים ובסעיף החינוך, התרבות והבידור – 3 אחוזים. מחיר אחזקת הדירה עלה ב־2.5 אחוזים ומחירי המזון ב־2.6 אחוזים. בשני סעיפים נרשמה לעומת זאת, ירידה בחודש שעבר. מחירי ההלבשה וההנעלה ירדו ב־4.8 אחוזים, בגלל סיבות עונתיות, ובמחירי הדיור נרשמה ירידה של 0.4 אחוז.

לפי התחזיות יהיה מדד פברואר גבוה מהמדד שפורסם אתמול. במדד זה יבואו לידי ביטוי חלק גדול יותר מההתייקרויות הנובעות מהפיחות. במחירי הירקות והפירות צפויה עלייה עונתית קלה ולעומת זאת (המשך בעמ' 2)

ג'ון דמיאניוק הבן עם הבישוף אנטוני מקהילתו שבארה"ב בבית־המשפט המחוזי בירושלים. (צילום: יצחק הררי)

<u>ג'ון דמיאניוק הבן אינו יכול להאמין:</u>

איך יתכן ששטן שרצח 900,000 הוא כזה מלאך לילדיו ומשפחתו

(עז). – בנו של ג'ון דמיאניוק, שהגיע לארץ לרגל משפטו של אביו, אמר אתמול בירושלים, כי הוא מקווה שהצדק ייצא לאור ושיתברר כי אביו אינו „איוואן האיום" מטרבלינקה.

„איך יתכן ששטן שרצח 900,000 בני־אדם יכול היה להיות מלאך, כזה לבני משפחתו, לילדיו? אבי איננו האיש שאתם מחפשים", אמר דמיאניוק הבן. הוא הוסיף, כי אביו לא זכה לצדק בארה"ב, אך בני המשפחה מאמינים שבית המשפט הישראלי יעשה צדק עמו ויזכהו.

הבן ביקר אתמול את אביו בכלא איילון ונועד עמו במשך כשעה בחדר בכלא.

„אבי היה אופטימי. הוא אמר לי, שעוד נשב ביחד בבית לאחר שיסתיים כל הסיוט הזה", אמר בנו של דמיאניוק. הוא הוסיף, כי אביו נראה טוב ומוחזק בתנאים טובים.

דמיאניוק הבן סיפר, כי הוא עצמו הגיע למשפט בכרטיס שרכשה בשבילו הקהילה האוקראינית בארה"ב. אם יימצא הכסף הדרוש, יבואו גם שאר בני המשפחה למשפט.

תוספת שכר של 14 אחוזים לשוטרים ממשכורת אפריל

מאת נתן רועי, סופר „דבר" לענייני משטרה

לאחר מאבק עיקש של נשות השוטרים ומשא־ומתן מייגע של צמרת משרד המשטרה ומשטרת ישראל סוכם אתמול בדיון עם שר האוצר על תיקון העיוותים הנוגעים לשכר השוטרים. החל ממשכורות חודש אפריל יקבלו השוטרים תוספת שכר של 14 אחוזים במצטבר ובתמורה תקצץ המשטרה, בשנת העבודה 1987 700 תקנים ולא תגייס שוטרים.

לכתבנו לענייני משטרה נודע ממקורות באוצר, כי בעת הדיון שנמשך שלוש שעות, שבו השתתפו גם שר המשטרה חיים בר־לב ושר האוצר משה ניסים, איים מפכ"ל משטרת ישראל, רב־ניצב דוד קראוס, להתפטר מהשירות במשטרה כמחאה על עמדות האוצר.

על־פי ההסדר שהושג יקבלו השוטרים החל מחודש אפריל תוספת (המשך בעמ' 2)

<u>שבועון יווני מספר:</u>

הפטריארך לירושלים נעצר בגשר עם זהב

אתונה (א.פ.). – הפטריארך האורתודוקסי של ירושלים דיודורוס נעצר בסוף השבוע שעבר בגשר אלנבי בידי משטרת ישראל – על כך דווח אתמול בשבועון היווני השמאלי „קיריאקאטי אלאוטוריה".

לדברי השבועון, נמצאו במכוניתו של הפטריארך במהלך ביקורת גבולות שגרתית מטילי זהב בשווי כמה מיליוני דולארים.

דיודורוס טען, לדברי השבועון, כי לא ידע על הזהב במכוניתו, והעלה את הסברה, כי נהגו הוא שהטמינו בה.

השבועון מוסיף, כי הפטריארך שוחרר לאחר שנחקר בידי המשטרה.

הצעת חוק המפלגות תוך שלושה שבועות

מאת עליזה ולך, סופרת „דבר" לענייני מפלגות

הוועדה הקואליציונית לשינוי שיטת הבחירות ובחינת חוקי הבחירות החליטה בישיבתה אתמול, שיש לחוקק חוק מפלגות בישראל. בישיבת הוועדה, שבראשה עומד השר גד יעקבי, השתתף שר המשפטים אברהם שריר והיא מינתה צוות מומחים, שיגבש נוסח הצעה לחוק בתוך 21 יום.

תכליתו של חוק המפלגות להגביר את הדמוקרטיה הפנימית במפלגות עצמן ולקבוע את הכללים לבחירת המוסדות העליונים של המפלגות. הדעה הרווחת בוועדה היתה, שהאפשרות הרצויה לחקיקת חוק המפלגות היא באמצעות הצעה שתגיש הממשלה.

הממשלה לא תתמוך בתיקון לחוק ההפלות

מאת יוסי מלמן, סופרו המדיני של „דבר"

הממשלה לא תתמוך בהצעת החוק לתיקון חוק ההפלות.

בישיבת הממשלה אתמול התקבל ערעורם של השרים אברהם שריר ותבולון המר. הם ערערו על החלטת ועדת השרים לחקיקה, שהחליטה דווקא לתמוך בהצעת התיקון לחוק.

החלטת ועדת השרים התקבלה בהשתתפותם של שני שרים בלבד: אמנון רובינשטיין ואריק נחמקין. שניהם החליטו לתמוך בהצעה של חברת הכנסת שולמית אלוני, הדורשת לתקן את חוק ההפלות ולהחזיר למסגרתו את „הסעיף הסוציאלי". שר התיירות ושר הדתות ערערו על החלטה זו וטענו, כי יש לבטלה בגלל הצורך „לכבד את קווי היסוד". הממשלה קיבלה את עמדתם.

חוה חוזרת לבמה

מאת נתן רועי, סופר „דבר"

12 יום לאחר שהמחזה בן סכה נגות מהיית אונג, עלתה אתמול עוזרה חוה על בימת „היכל התרבות", בעת מסיבה שערך מרכז ההסברה בשיתוף עם משטרת ישראל, לציון 100 שנים להולדת בן־גוריון.

חוה, שהגיעה להופעה בפני השוטרים, כשהיא מלווה בגבו מעריצות גלעמה, אמרה, כי היא מרגישה טוב וכי היא מופיעה למרות בעיות רפואיות, שעדיין מטרידות אותה. אמרגנה, בצלאל אלוני, אמר, כי היא סובלת מסיק בגלגלה. העונבות בימים אלה שיפול־דיקור בתוצאת סבוך של מכות עז שקיבלה כשנפלה ממסוק.

דו"ח ועדת מארקוביץ אושר על־ידי הממשלה

מאת יוסי מלמן, סופרו המדיני של „דבר"

הממשלה אישרה עקרונית את דו"ח ועדת מארקוביץ בנושא הבנייה הבלתי־חוקית במגזר הערבי. בתום שלוש ישיבות רצופות של הממשלה בנושא זה החליטה אתמול הממשלה, לאשר באופן עקרוני את ההמלצות ובמקביל להקים ועדת שרים מיוחדת, שתדון בלוח הזמנים ובחלופות אפשריות לביצוע.

דו"ח מארקוביץ ממליץ להרוס כשלוש מאות בתים בכפרים ערביים, שהוקמו בניגוד לחוק ואשר נגדם הוצאו צווי הריסה. בהחלטת הממשלה נקבע, כי ועדת השרים תפעל בתקיפות למען אכיפת החוק, למניעת בניה בלתי־חוקית בעתיד.

אורח בארץ ממדינה שאין איתה יחסים

מאת נתן רועי, סופר „דבר"

אישיות רמת מעלה ממדינה שאין למדינת ישראל יחסים דיפלומטיים עמה, סיירה אתמול בתל־אביב.

האורח נפגש אתמול בשעות הצהרים עם ממלא־מקום ראש עיריית תל־אביב, יגאל גריפל, המשמש גם כנציג העירייה לקשרי חוץ. השניים קיימו שיחת נימוסין שארכה למעלה משעה. בסיום השיחה נתבקש האורח להגיב על ביקורו, אך ענה, באמצעות מ"מ ראש העירייה, כי הוא נמצא בביקור פרטי וכי אינו מתכוון להגיב, כיוון שפרסום כלשהו עלול לפגוע בו.

נודע כי האורח נפגש עם פקידים שונים והביקור הוסדר על־ידי משרד החוץ בירושלים.

<u>ה„ניו־יורק טיימס" מגלה:</u>

הקשר האיראני – חלק ממבצע יותר גדול

מאת אמנון דנקנר, סופר „דבר" בארה"ב

וואשינגטון (מיוחד ל„דבר"). – ה„ניו־יורק טיימס" גילה אתמול, כי פרשת מכירות הנשק לאיראן, והפניית הכספים ל„קונטראס" הם רק חלק ממבצע מסועף ונשאי שכלל פעולות ברחבי העולם שיזם הנשיא רייגן ושרוכזו במועצה לבטחון לאומי.

בשנת 1982 הכריז הנשיא על „פרוייקט דמוקרטיה", שכוונתו המוצהרת היתה לעזור, בעיקר על־ידי הקצבות כספיות, לאירגונים פרו־מערביים באזורים שונים בעולם. עתה מתברר כי ל„פרוייקט דמוקרטיה" היתה גם זרוע סודית שנוהלה על־ידי הקולונל אוליבר נורת' ושעסקה במימון חשאי של פעולות ובהעברה מסועפת של כספים, שנתקבלו בהקשר לפעולות רשמיות, לאפיקים לא רשמיים.

סופר „דבר" מעיר, כי גילוי זה יש בו כדי להטיל ספק בגירסתו של קולונל נורת', שלפיה היה זה עמירם ניר שהגה באזניו את הרעיון של הפניית כספים מרווחי העיסקה האיראנית ל„קונטראס", מכיוון שהקולונל נורת' עסק בפעולות כאלה כבר מספר שנים לפני פגישתו עם ניר ולא נזקק להדרכה ממנו.

מטען ליד בית־החולים „מאיר"; 6 חיילים וקצין נפצעו בשטחים

מאת נתן רועי, סופר „דבר"

כמה ערבים נפצעו אתמול כשהתפוצץ מטען חבלה בתוך מכונית, שחנתה בקרן הרחובות בכפר־סבא.

אתמול בשעה 5.50 בבוקר התפוצץ מטען בגודל בינוני בתוך מכונית חונה, בפתח בית־החולים „מאיר" בכפר־סבא. כוחות הבטחון והמשטרה חוקרים את נסיבות הפיגוע.

בעת הפיצוץ טיפלו נוסעי המכונית במטען החבלה, שאותו התכוונו להניח בסמוך לבית־החולים.

לאחר הפיצוץ נסגר הכביש, המוליך לבית־החולים „מאיר", למשך יותר משלוש שעות וכוחות הבטחון ומשמר הגבול ערכו חקירה ובדקו את מכונית התופת.

עשרות סקרנים שנהרו למקום שיבשו הגישה לבית החולים „מאיר". הכביש נפתח מחדש לתנועה בשעה 11 בבוקר.

המכונית חנתה בכניסה למגרש החניה של בית־החולים, במרחק כ־150 מטר מהשער המרכזי. בהנהלת בית־החולים הובעה אתמול דאגה, נוכח האפשרות להחדיר מטען וחומר נפץ לשטח בית־החולים.

6 חיילים וקצין משטרה נפצעו

(עו). – שלושה חיילים נפצעו אתמול סמוך לשעה 10.00 בבוקר בעת שאוטובוס שבו נסעו נרגם באבנים ליד מחנה הפליטים קלנדיה. החיילים ירו באוויר ולאחר־מכן עצרו כוחות הבטחון שלושה תלמידי בית־ספר בחשד שהיו מעורבים במעשה.

קצין משטרה נפצע אתמול בבוקר מאבן שהושלכה לעבר רכב, שבו נסע, בכיכר מנרה במרכז רמאללה. הקצין ירד מהרכב וירה כמה יריות אזהרה באוויר, כדי לפזר את מיידי האבנים, ואחר־כך הועבר לטיפול לתחנת המשטרה הקרובה.

בשכם הניסו כוחות הבטחון קבוצת צעירים רעולי פנים, שעסקה בהסתת תלמידי בתי־הספר בעיר, תוך הפרות סדר, ידוי אבנים ופגיעה באזרחים ישראלים שעברו בעיר.

סמוך לשעה 10 בבוקר נרגם אוטובוס „אגד", שהוביל חיילים מירושלים לרמאללה, ליד צומת עפרות. שבעה חיילים נפצעו קל מרסיסי כמה זכוכיות שנופצו. החיילים ירו באוויר וכוחות הבטחון עצרו 15 תלמידים ומבוגרים, ביניהם מנהל בית־ספר באיזור, שממנו הושלכו כנראה האבנים.

המכללה האיסלאמית בחברון נסגרה אתמול למשך שבוע ימים על־ידי הנהלת המוסד, בגלל הפרות הסדר שהיו במקום בימים האחרונים. הנהלת המוסד מסרה, שבכוונתה להרגיע את הרוחות במוסד.

התפרעויות בעזה

(עו). – 3 חיילי צה"ל ושמונה מתושבי עזה נחבלו ונפצעו קל אתמול, במהלך הפגנות סוערות של מאות אנשים במרכז עזה.

הפרות הסדר בעזה החלו כבר בשעת בוקר מוקדמת, כאשר בקבוק תבערה הושלך לעבר אוטובוס „אגד" שעבר ליד תחנת המשטרה בעיר, סמוך לשעה 5.30 בבוקר, בדרכו לאסוף פועלים ולהסיעם לעבודה בישראל. איש לא נפגע ונגרם נזק קל בלבד לאוטובוס. כוחות הבטחון סרקו את האיזור, אך לא נעצרו חשודים בהשלכת בקבוק התבערה.

הפגנות לאומניות סוערות היו במרכז עזה בשעות הצהריים ובמהלכן פתחו בירי חיילי צה"ל ואזרחים ישראלים, שנקלעו במקרה למוקדי ההפגנות. סמוך לשעה 13.30 בצהריים הושלכו אבנים לעבר משאית צבאית, שעברה ברחובה הראשי של עזה – רחוב עומר אל מוכתר. נהג המשאית, מלווה וחייל צה"ל שלישי, שאיבטח את האיזור בסיור, נחבלו מרסיסי זכוכיות של שמשת המשאית ומאבנים שהושלכו לעברם. החיילים פתחו בירי לעבר מיידי האבנים וכתוצאה מכך נפגעו שלושה מתושבי עזה והועברו לטיפול בבית החולים העירוני „שיפא".

פסל בעיצוב ראשי התיבות של השמות רונאלד וננסי רייגן – זו מתנת ראש הממשלה יצחק שמיר, שאותה יגיש לנשיא ארה"ב בפגישתם ביום ד' בבית הלבן.

(צילום: יעקב סער/לע"מ)

כל הטבה שארה"ב תיתן

(המשך מעמ' 1)

רק אוסטרליה, יפאן ודרום־קוריאה.

המשבר דועך

ראש הממשלה יצחק שמיר יצא אמש לביקורו הרשמי בארה"ב, כשהמשבר בין המערך לליכוד בקשר לרעיון הוועידה הבין־לאומית דועך.

הנושא לא עלה כלל לדיון בישיבתה השבועית של הממשלה אתמול, שאישרה פה אחד וללא התנגדות את נסיעתו. ראש הממשלה סקר בישיבה את הנושאים שיידונו בפגישותיו עם הנשיא רונאלד רייגן ושרי החוץ וההגנה של ארה"ב.

בתשובה לשאלות עיתונאים אמר יצחק שמיר לפני צאתו: „אציג את עמדתי, המתנגדת לרעיון הוועידה הבין־לאומית. אף אומר גם שיש חילוקי דעות בתוך הממשלה, שלא קיבלה בנושא זה שום החלטה".

וואשינגטון (מיוחד ל„דבר"). – חוגים במחלקת המדינה אמרו אתמול, כי בהתייעצות פנימית של מזכיר המדינה שולץ עם אנשי הסגל שלו, שהיתה בסוף השבוע שעבר, אמר מזכיר המדינה, כי אין לו ענין ביצירת משבר פנימי בישראל על רקע המחלוקת בשאלת הוועידה הבין־לאומית.

שולץ אמר עוד, כי אין לו כוונה ליצור מתיחויות עם שמיר, גם אם יהיו חילוקי דעות בין הצדדים וכי גם אם השיחות יהיו קשות, אין כוונה לכפות על שמיר רעיונות אמריקאיים.

סופר „דבר" מעיר, כי במחלקת המדינה מכינים בכך רקע פסיכולוגי לביקור בשיטת „המקל והגזר". מצד אחד היא מבשרת על חילוקי דעות צפויים ועל שיחות קשות, ומצד־שני מרגיעה כי התוצאה לא תהיה מתיחות וכי לא יהיה ניסיון לאכוף על ישראל ציות ליוזמות אמריקאיות חדשות.

אנשי התחייה הפגינו

(עו). – לקראת צאתו של ראש הממשלה יצחק שמיר לארה"ב, הפגינו אתמול ראשי תנועת „התחייה" וחברי הנהלת התנועה.

צו על־תנאי נגד המר בעניין שושנה מילר

מאת טובה צימוקי, סופרת „דבר" בירושלים

שופטת בית־המשפט העליון הוציאה אתמול צו־על־תנאי, לבקשתו של חבר־הכנסת יאיר צבן, נגד שר הדתות זבולון המר בעניין הדיינים חותמי העצומה בעניין שושנה מילר.

צבן ביקש צו־על־תנאי, שבו ישיב המר, מדוע לא יפעיל סמכותו המוקנית לו בחוק ויעמיד לדין את הדיינים חותמי העצומה, הקוראת שלא לכבד את החלטת הבג"צ בעניין שושנה מילר.

שופטת בית־המשפט העליון שושנה נתניהו קיבלה אתמול את עתירתו והוציאה צו־על־תנאי, הקורא להמר להשיב בתצהיר, בתוך 45 יום, מהי עמדתו.

ביוקאנן מתערב לטובת פושעים נאציים בארה"ב

מאת אמנון דנקנר, סופר „דבר" בארה"ב

ואשינגטון (מיוחד ל„דבר"). – מנהל התקשורת בבית הלבן פאט ביוקאנן אמר ביום ו', כי פנה לשר המשפטים ארווין מיז בבקשה שייפגש עם קבוצות של יוצאי מזרח אירופה המנסות למנוע את הסגרתו לברה"מ של פושע המלחמה קארל לינאס. האיש נאשם כי ניהל מחנה ריכוז באסטוניה, ואזרחותו האמריקאית נשללה ממנו בשנת 1981 לקראת הסגרתו.

זוהי הפעם השנייה בחודשים האחרונים שביוקאנן, הנחשב לאחד מהמקורבים ביותר לנשיא רייגן, מנסה להתערב לטובת פושעי מלחמה נאצים. לפני שלושה חודשים ניסה להתערב לטובת איוואן דמיאניוק הממתין למשפטו בישראל.

הוועדים ברשות השידור שקלו השבתת השידורים

מאת יעל אדמוני, סופרת „דבר" בירושלים

ועדי העובדים ברשות השידור שקלו אתמול להשבית את שידורי הטלוויזיה והרדיו בין 6.00 ל־8.00 בערב כמחאה על הפגיעה ביושב־ראש ועד הטכנאים בטלוויזיה, ציון סוידי.

במכתב ששיגרו הוועדים למזכ"ל ההסתדרות ישראל קיסר נאמר, כי הם תובעים את החזרתו של סוידי לתפקוד מלא כיושב־ראש ועד עובדים. בישיבה שקיימו אתמול הוועדים נמתחה ביקורת נוקבת על ההסתדרות, שאינה נותנת גיבוי מלא לוועד. בסופו של דבר חזרו בהם הוועדים מכוונתם להשבית את השידורים, כמחווה של רצון טוב לרגל פתיחת המשא־ומתן בין ההסתדרות לרשות השידור.

היום יקיימו הוועדים פגישה נוספת, שבמהלכה ישקלו צעדים אחרים וביניהם השבתה חלקית או מלאה של השידורים, הפגנה מול הכנסת, או התבצרות בלשכתו של מזכ"ל הרשות.

שמונה שרידי

(המשך מעמ' 1)

ניצולים מפאראגוואי ויגיעו כמה פולנים, שהתגוררו סמוך לטרבלינקה, אשר תפסו בשעתו את המסמכים הראשונים המעידים על ההשמדה.

עשרה עדים יגיעו מגרמניה ובהם היסטוריונים, פרקליטים ועובדי מכוני תיעוד, שלקחו חלק בהעמדתם לדין של פושעי מלחמה מטרבלינקה.

15 עדים יגיעו מארה"ב, רובם אנשי מחלקת ההגירה במשרד המשפטים האמריקאי, שיעידו על חשיפתו של דמיאניוק כפושע נאצי. כן תשמע עדותו של איש ה.אס.אס. „אוטו הורן" ששימש במחנה „לצדו" של דמיאניוק. העדות נגבתה ממנו בעיר מגוריו בברלין וצולמה בוידיאו. „סרט הצילום" ועדותו כתובה שלו יוגשו לבית־המשפט.

ארבעה ניצולים, שהעידו נגד דמיאניוק בארה"ב, מתו בינתיים, התביעה תבקש לקבל את עדויותיהם בכתב, כפי שנגבו על־ידי הערכאות השונות בארה"ב כאשר התנהלו הליכי ההסגרה נגד דמיאניוק.

הטלוויזיה הלימודית תתעד את המשפט

הטלוויזיה הלימודית תתעד במלואו את משפטו של ג'ון דמיאניוק, הנפתח הבוקר.

לאחר שהתברר לשר החינוך, כי לטלוויזיה הכללית ול„יד ושם" אין תקציב לצילומו המלא של המשפט, פנה נבון אל שר האוצר בבקשה לקבל תקציב מיוחד לצילום. לצורך הצילום יידרשו כ־300,000 שקלים. מן האוצר טרם התקבלה תשובה, אך במשרד החינוך מקווים, כי תוך כמה ימים יעביר משרד האוצר את התקציב המבוקש.

יוסף ביגון שוחרר

(המשך מעמ' 1)

גודרוב מהמרכז למידע על יהודי ברה"מ בירושלים.

גודרוב שוחחה עם בוריס ביגון בדירתו במוסקווה, לאחר שלא הצליחה לקבל קשר טלפוני עם אינה. בוריס מסר, כי היום הוא יילך עם אמו לברר את הענין שחרורו של יוסף ביגון.

ביום ד' הולך בוריס להתייצב במשטרה, כדי לרצות 15 ימי מעצר מינהלי, שנגזרו עליו בשל השתתפות בהפגנות למען שחרור אביו, שנערכו ברחוב ארבאט במוסקווה.

מחלקת המדינה והארגונים היהודיים נגד מניעת מעמד פליט מנושרי וינה

מאת אמנון דנקנר ומשה פוקס, סופרי „דבר" בארה"ב

ואשינגטון וניו־יורק (מיוחד ל„דבר"). – גורמים במחלקת המדינה הביעו, לקראת ביקור ראש הממשלה בארה"ב, את התנגדותם לבקשה ישראלית למנוע ממהגרים יהודים מברה"מ מעמד של פליטים בארה"ב. גם חוגים בארגונים היהודיים בארה"ב אמרו, כי הם מתנגדים לרעיון זה.

ב„וואשינגטון פוסט" נמסר אתמול, כי יצחק שמיר עומד לפנות במהלך ביקורו לארגונים היהודיים ולבקשם לשנות את עמדתם, לאחר שבמגעים שהיו לו עם מחלקת המדינה הוא הופנה לארגונים היהודיים, כדי שקודם כל יצדדו הם ברעיון. רק אז, נאמר לשמיר על־ידי שולץ, יוכל הממשל לעיין מחדש בעמדתו.

הענקת מעמד פליטים ליהודים היוצאים מברה"מ מאפשרת להם כניסה לארה"ב ושהייה חוקית בה וקבלת אזרחות אמריקאית אחרי מספר שנים. עובדה זו מעודדת רבים מן היוצאים להעדיף נסיעה מתחנה האירופית הראשונה שלהם לארה"ב, ולא לישראל, דבר התורם לגידול שיעור הנשירה.

יו"ר הוועדה האמריקאית למען יהודי ברה"מ ג'רי גודמן אמר לסופרת „דבר" בניו־יורק, כי אינו מאמין, כי הממשל והקונגרס ישנו את עמדתם בעניין. גם גורמים במחלקת המדינה אמרו בשבוע שעבר כי אין סיכוי להיענות חיובית לפנייה של שמיר בנושא זה. הם הוסיפו ואמרו כי אין גם סיכוי שארה"ב תתערב אצל הסובייטים להביא לטיסות ישירות של יהודים לישראל, במאמץ למנוע נשירה.

גורמים שונים גם הביעו תמיהה על סתירה בהצהרותיו של יצחק שמיר ובכוונותיו. הם אמרו כי מצד אחד טוען שמיר מזה כמה שבועות, כי אין שום שינוי ניכר בעמדה הסובייטית באשר למתן רשות הגירה ליהודים ומצד שני הוא מגיע לארה"ב כדי לטפל בבעיית הנשירה באורח דחוף, כאילו כבר עומדת מאחורי השער הגירה משמעותית של יהודים מברה"מ.

17,700 ש"ח לחודש – שכרו הזמני של בינו צדיק בבל"ל

מאת יואב יצחק, סופר הכלכלי של „דבר"

מועצת המנהלים של בנק לאומי קבעה בישיבתה אתמול כי משכורתו של מנכ"ל הבנק הנכנס, צדיק בינו, תהיה 17.7 אלף ש"ח.

בצעד יוצא דופן במערכת הבנקאות הישראלית העביר הבנק לאמצעי התקשורת הודעה על גובה השכר. נמסר, כי השכר שנקבע לצדיק בינו, הוא זמני ושכרו הקבוע ייקבע על־ידי הוועדה, שמינתה מועצת המנהלים של בל"ל. הוועדה מונתה, כזכור, מיד עם התמנותו של מאיר תת לתפקיד יו"ר הדירקטוריון והמינויים החדשים של חברי הדירקטוריון. רק כאשר תסיים הוועדה את עבודתה, תקבע את מסגרת השכר ליתר הבכירים בבל"ל, ייקבע כאמור שכרו של בינו בבנק לאומי. בינתיים ישתכר 17.7 אלף ש"ח, כגובה השכר שקיבל בבנק הבינלאומי, בתפקידו כיו"ר הבנק.

אתמול קיימה הוועדה, שמינתה מועצת המנהלים של אוצר התישבות היהודים – בראשות הגם קלינגהופר – פגישה נוספת, בה נדונו הצעדים שיש לנקוט, כדי להגביר את הפיקוח השוטף על בנק לאומי בכלל ובכירי בל"ל בפרט. בוועדה נדונות גם הפעולות שיש לנקוט, על מנת להפוך את מועצת המנהלים של או.ה.ה. לגוף דומיננטי, שיגלה גם מעורבות פעילה בהתוויית המדיניות העיסקית של בל"ל. מזכיר הוועדה הכחיש אתמול כי יש בכוונת הוועדה להמליץ על העברת המניות לידי הממשלה.

עובדי

(המשך מעמ' 1)

כי השביתה תהיה במתכונת עבודה של שבת במשך 24 שעות. על ההצטרפות לשביתת הרופאים בבתי־החולים הממשלתיים החליטה אמש מזכירות הוועד הארצי של עובדי המינהל והמשק בבתי־החולים הממשלתיים. נודע, כי עובדי המינהל והמשק בבתי־החולים הממשלתיים עלולים לחדש את שביתתם בשבוע הבא, בעקבות קפאון מוחלט בדיוני ועדת פרה על השוואת השכר.

מזכירות ארגון עובדי קופת־חולים החליטה אתמול, שהשביתה במוסדות קופת־חולים תימשך לפחות עד סוף השבוע, אם לא יחול שינוי בהתייחסות הנהלת קופת חולים והאגף לאיגוד מקצועי בהסתדרות, לתביעת העובדים ל„תוספת כפיים" בשיעור 13 אחוז, שמקבלים כל עובדי מוסדות ההסתדרות, מלבד עובדי קופת־חולים. בפגישה, שקיים אתמול עם נציגות העובדים מנהל כוח־אדם בקופת־חולים משה לברון, הצדדים לא הגיעו להבנה.

ההצעה האלטרנטיבית ל„תוספת כפיים", שהעלו נציגי העובדים, היתה, שהמעביד יקבל על עצמו את התשלום לקרן הגימלאות בשיעור חמישה אחוזים, שמוטל על עובדי קופת־חולים במסגרת הסדרי הפנסיה שלהם. נציגות העובדים תבעה, שגם האחיות יכללו בהסדר זה, וציינו, שבמסגרת הפנסיה התקציבית, שיש לעובדי בתי החולים הממשלתיים, חל התשלום לקרן הפנסיה על המעביד בלבד.

משה לברון קיים התייעצות עם יו"ר האגף לאיגוד מקצועי חיים הברפלד, ותביעות העובדים נדונו. בשיחה עם עיתונאים אמר משה לברון, כי ההנהלה תנסה בכל הדרכים להביא למודעות העובדים, כי אין באפשרותה להיענות לתביעותיהם משום שיהיה קשורות בהסכמים עם הממשלה וההסתדרות. אמש הודיע יו"ר הנהלת קופת־חולים פרופ' חיים דורון, כי הוא מוכן להבטיח מיד לקיים משא ומתן עם ארגון עובדי קופת־חולים במסגרת מוסדות ההסתדרות.

הסכמה על תשלום תוספת שכר במגזר העסקי החל מ־1 במארס

(עתים). – נציגי האגף לאיגוד מקצועי בהסתדרות, בראשות יו"ר האגף חיים הברפלד ונציגי לשכת התיאום של הארגונים הכלכליים, בראשות יו"ר ועדת העבודה, אבי פילוסוף, הגיעו אמש לסיכום, בדבר תשלום תוספת השכר השנייה, המתחייבת בהסכם המסגרת במגזר העסקי הפרטי.

השניים קבעו, כי החל ב־1 במארס 87, תשולם תוספת השכר השנייה, בגובה 25 ש"ח. בעקבות תשלום זה, יגיע שכר המינימום במגזר העסקי לכ־450 ש"ח, החל מהמועד הנ"ל.

על־פי הערכות של כלכלני ההסתדרות, צפויה בעת תשלום תוספת היוקר הקרובה, התייקרות מצטברת של כעשרה אחוזים.

העובדים המשתכרים שכר מינימום, יקבלו את מלוא תוספת היוקר, המתחייבת מן ההסכם הרב־שנתי, בשיעור של כשבעה אחוזים.

סוכם, כי תוספת היוקר תחושב על השכר הכולל את התוספת החדשה ולפיכך יגיע שכר המינימום במגזר העסקי, במועד תשלום תוספת היוקר הבאה, לכ־480 ש"ח.

ההסתדרות תובעת תוספת־יוקר בלתי־מעוקרת – גם לנתמכים

מאת חיים ביאור, סופר „דבר" לענייני עבודה

ההסתדרות דורשת שנתמכי המוסד לביטוח לאומי – קשישים, אלמנות ונכים – יכללו בין הזכאים לקבל תוספת יוקר בלתי־מעוקרת.

על פי הסכם החבילה האחרון, תוספת היוקר הקרובה שתשולם לכלל השכירים במשק תהיה חלקית, על ידי עיקור 2.7 אחוזים ממנה. ואולם סוכם כי שתי קבוצות אוכלוסייה לא ייפגעו: אלה המשתכרים עד רמת המינימום (450 ש"ח) וגמלאי המדינה.

בסוף השבוע שעבר הפיץ מנכ"ל הביטוח הלאומי, מרדכי ציפורי, מסמך הדיון, שבו הוא מוחה על אי־הכללתם של נתמכי המוסד בין הקבוצות שיקבלו תוספת יוקר בלתי מעוקרת. המסמך הוצג בפני ראשי האגפים בהסתדרות ואתמול החליטה הוועדה המרכזת לתבוע מהאוצר לצרף את נתמכי הביטוח הלאומי לאלה הזכאים לקבל תוספת בלתי מעוקרת.

כן דרשה הוועדה המרכזת לצרף את קצבאות הביטוח הלאומי לשכר הממוצע במשק, כדי למנוע את שחיקתן הריאלית מחודש אפריל.

החלק העיקרי של הדיון בוועדה המרכזת נסב על הורדתם של השירותים החברתיים למשפחות וליחידים. מזכ"ל ההסתדרות ישראל קיסר, הביע דאגה מהמגמות הכלכליות והחברתיות של תקציב המדינה לשנת 1987/88 והטעים שהתקציב החדש אינו מוביל ליציבות משקית ולצמיחה כלכלית.

מזכיר הסתדרות עובדי המדינה, ראובן בן עמי, קרא „להגיב בדרך המתאימה" לנוכח „התקציב הקיצוצי" בבריאות, העבודה והרווחה, והוא הצביע על הפגיעה הקשה במוסדות הסיעוד ועל מצוקתם של מרכזי ההכשרה המקצועית.

יו"ר המחלקה לרווחה ועבודה, שרה אלמסקיור, טענה שיש „לנטוש את הכנסות ולהוציא את האנשים להפגנות למאבק". יו"ר האגף לדמוקרטיה תעסוקתית, רעיה רוסין, טענה שאין מדיניות חברתית. „אני שואלת מדוע לשר האוצר יש יועץ לעניינים חברתיים ולראש הממשלה אין".

תוספת

(המשך מעמ' 1)

של 14 אחוז לשכרם. על־פי המודד זה תקפיא המשטרה 600 תקנים ותקצץ 100 תקנים בשנת העבודה 1987. החל מחודש פברואר יקבלו שוטרי המגזר היעודי – חקירות, מודיעין, תביעות ותנועה – תוספת שיפוט המקבילה לתוספת שמקבלים שוטרי הסיור. כמו כן יקבלו שוטרי המגזר היעודי תוספת של שמונה אחוזים כתמריץ עבור עבודה במשמרות ובקרי הגבול יקבלו תוספת של שמונה אחוזים לשכרם.

מפכ"ל המשטרה אמר אתמול לאחר הדיון: „זהו מחיר כבד מאד אבל אי־אפשר היה לנטוש את המאבק למען המגזר היעודי. עדיף שיהיו פחות שוטרים במשטרה, אבל אלה שמשרתים צריכים לקבל גמול הולם על מה שהם משקיעים".

שלוש עשיריות האחוז

(המשך מעמ' 1).

תימשך החודש הירידה במחירי ההלבשה והנעלה.

כתוצאה מעליית המדד יעלה הלילה כתוצאת מס הנסיעות ל־218 שקלים. המס לנוסעים לרומניה יהיה 189 שקלים.

מזכ"ל ההסתדרות ישראל קיסר הזהיר אתמול, כי עליית המדד הגבוהה „לא תהא בבחינת יוצא דופן, אם אכן תמשיך הממשלה באוזלת ההתערבות והריפיון בפיקוח על המחירים ותיתן אישורים סיטונאיים להעלות מחירים, חדשות לבקרים".

קיסר הזהיר את הממשלה, שהממשלה היא הנושאת, באחריות העיקרית לשיעור היציבות במשק, שבעקבותיו עלול להתחולל גם שיעור במערכת יחסי העבודה. המזכ"ל הוסיף והעיר, שלפי התנהגותה של הממשלה בימים אלה אין מרגישים כלל ועיקר שההסכם המשולש ליציבות המשק והורדת האינפלציה אכן מתבצע הלכה למעשה.

במלאת שנה למותה של יקירתנו

חנה קושניר ז"ל

לבית קצנלנבוגן, מרדזין

נעלה לקברה ונתייחד עם זכרה ביום ד' י"ט בשבט תשמ"ז 18.2.87 בשעה 15.30.

נפגשים בשער בית העלמין בקרית שאול.

המשפחה

הורביץ פרנקה (פרידה)

איננה

לפרטי ההלויה

טלפונים: 052-24012, 052-29483

03-284929, 03-748352

אבלים:

בעלה: מרדכי (מוטקה)

הבנים: ישראל אבנר ואסף

הכלות: דבורה בתמה ומינה

הנכדים: אייל רקפת טלי

מילי אופיר

קרן דנה דותן.

במלאת שבע שנים לפטירתו של יקירנו

גור־אריה שדה ז"ל

ממייסדי בית התנ"ך בת"א ומנהלו הראשון

נעלה לקברו ביום חמישי כ"ז שבט תשמ"ז 26.2.87 בשעה 3.00 אחה"צ בבית העלמין בחולון.

ביום רביעי י"ט שבט תשמ"ז 18.2.87 בשעה 7.00 בערב תתקיים אזכרה לזכרו בבית התנ"ך שד' רוטשילד 16 ת"א.

ישאו דברים:

מר יהושע לוי – יו"ר הנהלת בית התנ"ך

מר אליעזר בר־חיים – מנהל בית התנ"ך

מר אריה המאירי – יו"ר החוג לתנ"ך ע"ש המנוח

מוקירי זכרו מוזמנים

המשפחה

בית התנ"ך

יקירתנו

רפופורט פסיה

איננה

המשפחה

יושבים שבעה ברח' ל"ה 12, גבעתיים

יחד עם המשפחה

אנו אבלים על מותה של חברתנו

רחל הלוי ז"ל

עובדת החברה בנאמנות

„ידי" בע"מ

ההנהלה, העובדים והגימלאים

בצער רב אנו מודיעים על מותה בשיבה טובה של אמא

חיה טייכמן

ההלויה תערך בחולתה ביום ב' י"ז בשבט תשמ"ז 16.2.87 בשעה 15.00.

המשפחה

ובית חולתה

אנו משתתפים באבלם הכבד של

משפחת וישינסקי

במות אבי המשפחה

יוסף ז"ל

הארגז בע"מ

קו־אופ רשת הריבוע הכחול

משתתפים באבלה של המשפחה

במות החבר

אברמוביץ חנן ז"ל

ההנהלה וועד העובדים

לחברתנו **ראיסה מיכאלאשוילי**

אתך באבלך במות

אביך ז"ל

בנק הפועלים בע"מ

ההנהלה והעובדים

הסוכנות היהודית לא"י

ועדת המכרזים המרחבית אזור תל־אביב

מכרז מס' 71/3/87

מכירת 26 מכוניות משומשות

1. הסוכנות היהודית לא"י (להלן „הסוכנות") מזמינה בזאת הצעות מטעם המעוניינים לקנות ממנה את הרכב המשומש כמפורט להלן:

.1 6 מכוניות נוסעים רנו 4 1981 — .7 1 מכונית נוסעים סיטרואן 1308 1982

.2 5 מכוניות נוסעים רנו 12 1979־80 — .8 1 מכונית פורד קורטינה 1982

.3 3 מכוניות נוסעים רנו 18 1984 — .9 1 מכונית מסחרית מכבר 1800 – 1981

.4 3 מכוניות נוסעים פיאט 131 – 1980־81 — .10 2 מכוניות מסחריות פיג'ו 404 1977־79

.5 2 מכוניות נוסעים סימקה 1100 – 1981 — .11 1 מכונית מסחרית פורד טרנזיט 100 – 1979

.6 1 מכונית נוסעים וולבו 244 – 1978

2. את המכוניות אפשר לראות במחסן הסוכנות היהודית בבריכין בימי חול החל מיום ב' 16.2.87 עד ליום ה' 26.2.87 בין השעות 08.00–13.00 פרט ליום שישי.

3. את תנאי המכרז וטפסי ההצעה אפשר לקבל החל מיום ב' 16.2.87 במחסן הנ"ל וכן במשרדנו רח' קפלן 17 תל־אביב חדר 409 בין השעות 08.00–13.00

4. על המציע למלא את אותם התנאים שנקבעו על ידי הסוכנות לגבי מכרז זה.

5. יש לצרף ערבות בנקאית בגובה של 10% ל־30 יום מיום הגשת המכרז.

6. ההצעות חייבות להגיע אל תיבת המכרזים המוצבת במשרדנו רח' קפלן 17, חדר 409 תל־אביב לא יאוחר מיום ה' 26.2.87 עד שעה 14.00 בצהריים.

7. אין הסוכנות היהודית לא"י מתחייבת לקבל את ההצעה הגבוהה ביותר או כל הצעה שהיא והיא רשאית למכור את הרכב הנ"ל כולו או בחלקו או כולם יחד הכל לפי שיקול דעתה הבלעדי.

חוק התכנון והבניה תשכ"ה – 1965

מרחב תכנון מקומי עומר

הודעה בדבר אישור שינוי תכנית מפורטת

נמסרת בזה הודעה בהתאם לסעיף 117 לחוק התכנון והבניה תשכ"ה – 1965, כי הוועדה המחוזית לתכנון ולבניה מחוז הדרום, החליטה באישור שר הפנים לאשר שינוי תכנית מפורטת הנקראת תכנית מס' 113/03/14 שינוי מס' 12 לתכנית מפורטת שלב ב' עומר.

עיקרי הוראות התכנית: לקבוע קו בנין חזיתי וצידי לצורך בניה תת קרקעית כניסה לחניה בהתאם לתשריט.

ואלה הם השטחים הכלולים בתכנית: שטח התכנית 696 מ"ר, מגרש 6086, עומר שלב ב'.

אשר הודעה על הפקדתו ביחד עם התשריט המצורף אליו פורסמה בילקוט פרסומים מס' 3381 מיום 23.9.86 עמוד 3118. השינוי האמור בצורה שבה הועדה המחוזית אישרה אותו ביחד עם התשריט המצורף אליו, הופקד במשרדי הועדה המחוזית האמורה וכן במשרדי הועדה המקומית לתכנון ולבניה עומר וכל המעונין רשאי לעיין בה ללא תשלום, בימים ובשעות שהמשרדים האמורים פתוחים לקהל. ההתנגדות תוגש בכתב בפירוט והמקום בליווי תצהיר המאמת את העובדות עליהן מסתמכת ההתנגדות.

שלום דנינו

יו"ר הועדה המחוזית לתכנון ולבניה מחוז הדרום.

מרחב תכנון מקומי כפר־סבא

הודעה עפ"י סעיף 149 לחוק התכנון והבניה תשכ"ה – 1965

בדבר בקשה להקלה ושימוש חורג

הועדה המקומית לתכנון ולבניה כפר סבא מודיעה בזה כי הוגשה בקשה להתיר על חלקה/ות 92 (מגרש) בגוש 7600 רחוב דניאל הקלה/הקלות כלהלן: א) תוספת 6% לאחוזי הבנייה המותרים – 175.3 מ"ר במקום 150 מ"ר. ב) שינוי גובה הבנין מ־8 מטר ל־8½.

כל המעונין יוכל לעיין בבקשה הנ"ל ובתכניות המצורפות אליה, במשרדי הועדה המקומית כפר־סבא, רחוב ויצמן 137, בשעות קבלת־קהל ללא כל תשלום וכן רשאי להגיש התנגדות למתן ההיתר המבוקש.

התנגדויות מנומקות בשני העתקים אפשר להמציא לועדה המקומית לתכנון ולבניה כפר־סבא, עד לתאריך שבועיים מיום הפרסום.

יצחק ולד,

יו"ר הועדה המקומית לתכנון ולבניה כפר־סבא

ועדת משנה לתכנון ולבניה – חולון ת.ב. 1241

הודעה על פי סעיף 149 (1) לחוק התכנון והבניה תשכ"ה – 1965

ניתנת בזה הודעה שהוגשה לועדה בקשה להיתר בניה על חלקה 95 בגוש 6021 רח' השיטה מס' 3 חולון הכוללת מתן הקלה בהקמת גדר בגובה 2.00 מ' בנויה במקום גדר בגובה 0.80 בנויה ו־1.20 מ' רשת. החלקה הנ"ל נמצאת באזור מגורים ב־1.

את התכנית אפשר לראות במשרדי הועדה בעיריית חולון, רח' ויצמן 58 בשעות ובימים של קבלת קהל.

התנגדות לבקשה להקלה לעיל ניתן להגיש תוך 14 יום מתאריך פרסום הודעה זו. התנגדות שתוגש חייבת להיות בכתב ומנומקת.

ידוע לי כי הפרסום הנ"ל הינו על אחריותי בלבד, ואינו מהווה אישור למתן ההקלה המבוקשת.

[illegible]

השיטה 3 חולון

מזג האוויר ביעדי הטיסה החשובים של סוויסאיר

אוסלו	-8	-3	בהיר
אמסטרדם	1	3	גשום
בואנוס איירס	22	30	בהיר
הלסינקי	-2	1	מעונן
הונג קונג	20	24	בהיר
וינה	2	5	גשום
ז'נבה	2	10	מעונן
טוקיו	5	8	מעונן
טורונטו	-16	-13	שלג
יוהנסבורג			לא נמסר
לונדון	2	6	,
ליסבון	12	16	בהיר
מאדריד	1	13	מעונן
מונטריאול	-31	-21	מעונן
ניו יורק	-10	0	מעונן
סאן פאולו	28	28	מעונן
פאריס	3	6	מעונן
פרנקפורט	2	5	גשום
ציריך	2	4	גשום
ריו דה ז'נרו	28	32	מעונן
קופנהגן	-9	-3	בהיר
שיקגו	2	2	שלג

תל־אביב: רח' בן־יהודה 1, טל. 5102620. ירושלים: רח' יפו 30, טל. 231373. חיפה: דרך הים 2, טל. 384655. באר־שבע: רח' האבות, טל. 35282.

swissair

דבר DAVAR دافار

מאוחד עם „למרחב"

העורכת חנה זמר

משנה לעורך דוד פדהצור

מזכיר מערכת מרדכי ברקאי

עורך „דבר השבוע" טוביה מנדלסון

מנהל כללי אהרון קראוס

המו"ל – „דבר" בע"מ

נדפס בדפוס „דבר" בע"מ

המערכת והמנהלה תל־אביב, רח' שינקין 45, ת.ד. 199, מיקוד 61001

טלפון 286141 (6 קווים)

מחלקת המודעות

טלפונים ישירים

286156, 281560, 298032

סניפים:

ת"א, בית „דבר" רח' שינקין 45

טלפון 286141, מיקוד 65233

ירושלים:

המערכת רח' הרב קוק 16

בית מאה־ז קומה 3

טלפון 242203 ת.ד. 94229

חיפה: רח' הנביאים 27

טלפונים 642111־3, ת.ד. 33104

שוחרר עוזרו החטוף של ג'ומייל ג'ונבלאט קורא לשחרר את וייט

ביירות (א.פ. ורויטר). – עוזרו לשעבר של נשיא לבנון, ז'אן עובייד, שוחרר אתמול על־ידי חוטפיו, ארבעה ימים לאחר שנחטף במערב ביירות המוסלמית. בעקבות שחרורו קרא מנהיג המיליציה הדרוזית ואליד ג'ונבלאט לארגון „חזבאללה" לשחרר את שליח הכנסייה האנגליקנית טרי וייט.

דבריו של ג'ונבלאט שודרו על־ידי תחנת השידור של העדה הסונית „קול המולדת". „אנו מקיימים מגעים עם 'חזבאללה'", הוא אמר, „ואנו מקווים שהם ייענו לבקשתנו וישחררו את טרי וייט, אם הוא אכן כלוא בידיהם, שכן מצב זה הוא בלתי אפשרי".

דבריו של ג'ונבלאט הם הרמז הראשון לכך שוייט עשוי להיות מוחזק בידי ארגון „חזבאללה". הארגון מכחיש בתוקף כל קשר לגל החטיפות הפוקד את ביירות.

ג'ונבלאט התייחס בשידור הרדיו גם להצעתו של מנהיג „אמל" נביה ברי מן השבוע שעבר ואמר, כי לדעתו היא „טובה מאד ועשויה לשרת היטב את האסירים הלבנונים והפלשתינים שבידי ישראל".

אתמול ביקר אצל ג'ונבלאט בביתו שבהרי השוף שגריר בריטניה בלבנון ומסר לו מסר מאת שר החוץ הבריטי ג'פרי האו בעניין השליח וייט. אתמול בלילה אמור היה נשיא לבנון אמין ג'ומייל להועד עם שר החוץ הבריטי באותו עניין, והיום נקבעה לו פגישה עם ראש ממשלת בריטניה מרגרט תאצ'ר.

אתמול התחדשו קרבות הרחוב בביירות משני צידי הקו הירוק, ונמסר, כי לפחות שלושה בני אדם נהרגו במערב ביירות המוסלמית בקרב שהתנהל בין אנשי „אמל" לבין אנשי המיליציה של המפלגה הקומוניסטית הפרו־סובייטית.

הקרבות, שנמשכו יותר מארבע שעות, פרצו בעקבות סכסוך בקשר לפתיחת משרד חדש של „אמל" בקרבת מרכז של המפלגה הקומוניסטית. במהלך הקרב הוצתו עשרות מכוניות, חנויות ובניינים רבים ניזוקו.

תחנות השידור המקומיות דיווחו אתמול גם על קרב ארטילרי שהתנהל בין כוחות צבא לבנון שבכפר הנוצרי כפרשימה לבין אנשי המיליציה הדרוזית שבכפר שועיפת.

עדי ראייה סיפרו כי פגזים נחתו בשטח ארמון הנשיאות בבעבדה, אך שאיש לא נפגע. הנשיא עצמו שוהה עתה, כאמור, בביקור בבריטניה.

10000 פליטים יצאו את רשידייה

לפחות 1000 פליטים עזבו אתמול את מחנה הפליטים רשידייה, בהם רבים הסובלים מתשישות עקב הרעב והמחלות שגרם המצור הממושך של מיליציית „אמל" על המחנה.

הנהירה מהמחנה החלה לפנות בוקר לאחר ש„אמל" הודיע על הסרה חלקית של המצור כדי לאפשר לפליטים לצאת במשך חמש שעות ביום לצורך עריכת קניות וקבלת טיפול רפואי. הקלת המצור התאפשרה לאחר שאנשי „אמל" שבו ותפסו עמדות שלהם בכפר מגדושה הגולש על כביש החוף, שאותו כבשו הפלשתינים בנובמבר בשנה שעברה.

שגריר בריטניה בלבנון ג'ון גריי (מימין) מלווה במנהיג המיליציה הדרוזית ואליד ג'ונבלאט, עם הגיעו אתמול למעונו של ג'ונבלאט בהרי השוף. השניים ידונו בגורל שליח הכנסייה האנגליקנית טרי וייט, שנעלם בלבנון ב־20 בינואר ושנשמר עד להיעלמו בידי שומרי ראש שסיפק לו ג'ונבלאט. (צילום: א.פ.)

מפלגות אופוזיציה במצרים עשויות „לרוץ" ברשימה עם הסוציאליסטים

מאת דן אבידן, סופר „דבר" לענייני ערבים

הנשיא מובארק קרא אתמול לציבור במצרים לנהל את מערכת הבחירות לפרלמנט החדש בהגינות ובאווירה דמוקראטית. מובארק אמר את הדברים בנאום קצר שנשא לאומה ביממה אחרי שרוב הציבור המצרי אישר במשאל־עם את החלטתו לפזר את הפרלמנט ולקיים בחירות חדשות ב־6 באפריל.

בנאומו אמר מובארק, כי פיזור הפרלמנט ועריכת בחירות חדשות בתוך חודשים הן יוזמות שנועדו לחזק את תהליך הדמוקרטיזאציה במצרים. לדבריו, הפרלמנט החדש יצטרך להציב בראש סדר העדיפויות שלו את הטיפול בבעיותיה הכלכליות של המדינה.

בינתיים דחתה מפלגת ה„וופד", שהיא המפלגה השנייה בגודלה במצרים לאחר מפלגת השלטון, את הצעת שאר ארבע מפלגות האופוזיציה להיכנס למערכת הבחירות החדשה ברשימה משותפת. מנהיג מפלגת העבודה הסוציאליסטית איברהים שוקרי, מתח ביקורת על החלטה זו, ואמר, כי אחדות ממפלגות האופוזיציה עשויות להשתתף בבחירות בחזית משותפת ברשימת מפלגתו.

תנועת „האחים המוסלמים", שלה תומכים רבים במצרים, הכריזה אתמול, כי היא תשתתף בבחירות באמצעות הצגת מועמדים עצמאיים מטעמה לפרלמנט בהתאם לחוק הבחירות החדש. ב־1984 השתתפו מועמדי תנועת „האחים" בבחירות ברשימת מפלגת ה„וופד". כמה מהם אף נבחרו כצירים לפרלמנט. לעומת זאת הכריזה מפלגת „האומה" האיסלאמית שהיא לא תשתתף בבחירות ב־6 לאפריל מחשש שהיא לא תעבור את אחוז החסימה הגבוה.

שקט בכפרי הדרוזים בגולן; כוחות משטרה עדיין באיזור

מאת שמעון וייס, סופר „דבר" בצפון

שקט שרר אתמול בכפרי הדרוזים בצפון הגולן, לאחר ההפגנה האלימה שהיתה במג'דל שמס בשבת. יחד עם זאת הוסיפו כוחות משטרה מתוגברים לסייר בכפרים, כדי למנוע חידוש של ההתפרעויות וההסתות.

בכפרים מורגשת עדיין מתיחות, אף כי זו ירדה בהשוואה לשבת. בוחשי הם המבוגרים הדרוזים עשו גם אתמול מאמצים להרגיע את הרוחות.

משטרת מרחב הגליל שיחררה אתמול ארבעה תושבים דרוזים, שנעצרו במהלך ההתפרעויות. לעומתם, יובאו היום תשעה עצורים אחרים בפני שופט בבית משפט השלום בקריית־שמונה, שיורה לשחררם בערבות, או לעצרם לפרק זמן נוסף. המשטרה מאשימה את העצורים באירגון ההפגנות וההתפרעויות הלא חוקיות בשבת.

אתמול נערכה בגולן ישיבה מיוחדת של הנהלת החטיבה להתיישבות בסוכנות.

חברת החשמל לישראל בע"מ
אגף הצרכנות

מערכת "התקע המצדיע"

שמחים לברך את הזוכים בתחרות

צרכן החשמל היעיל

1986/7

מקום ראשון:
- התעשיה האוירית לישראל
  נמל התעופה בן גוריון

מקום שני:
- מרכז רפואי ספיר
  בית חולים מאיר - כפר סבא

מקום שלישי:
- אורדן תעשיות
  החברה המשותפת ליציקות פלדה - נתניה
- נשר
  מפעלי מלט ישראליים בע"מ הר טוב

פרסי הערכה:
- אל אופ
  תעשיות אלקטרו-אופטיקה בע"מ - רחובות
- קיבוץ מעוז חיים
- אוניברסיטת תל-אביב
- קיבוץ יפעת
- קיבוץ מסדה

צרכנים אלה הוכיחו שכתוצאה ממאמציהם הושג ייעול בצריכת החשמל במתקניהם.

השתמש בחשמל בתבונה

לוחמי המחתרת הטאמילית בסרי־לנקה, כמוסות ציאניד בפיהם, במטה הכללי שלהם במחוז ג'פנה שבצפון־מזרח האי. אתמול נמשכה המתקפה של כוחות הממשלה על בסיסי המחתרת, זה היום השמיני ברציפות, ונמסר, כי לפחות 80 אנשי מחתרת נהרגו. הצבא אישר, כי רוב ההרוגים אכן נטלו את חייהם במו ידיהם באמצעות כמוסות הציאניד, כדי שלא להיתפס חיים בידי חיילי הצבא. (צילום: א.פ.)

חיה קוחינה מתה מסרטן שעתיים לאחר ששלטונות ברה"מ אישרו ביקור בתה

(ע). – מסורבת העלייה חיה קוחינה, אמה של סופיה לגדוור, מתה אתמול בבוקר ממחלת הסרטן, בגיל 61. האם מתה שעתיים לאחר שהבת סופיה קיבלה הודעה ממוסקווה, כי ניתנה לה אשרת כניסה לברה"מ.

כזכור, יצאה סופיה לגדוור מישראל לווינה בליווי מזכ"ל המועצה הציבורית למען יהודי ברה"מ. הם הפגינו מול השגרירות הסובייטית בווינה, וסופיה אף שבתה רעב. אתמול קיבלה הבת הודעה חיובית בעניין האשרה, אך כבר היה מאוחר מדי, שכן אמה מתה ולא היה עוד טעם לצאת לברה"מ.

סופיה לגדוור פתחה במאבק להצלת אחותה נתנה, שאף היא חולת סרטן. היא הביעה את תקווה, ששלטונות ברה"מ יאפשרו לאחותה לצאת לישראל, כדי למנוע ממנה סבל נוסף, לאחר שלא הספיקה לראות את האם לפני מותה.

פארוק קאדומי יתקבל ע"י ראש ממשלת שווייץ

מאת יוסף אלמרן, סופר „דבר" בשווייץ

ז'נבה (מיוחד ל„דבר") . – ראש המחלקה המדינית של אש"ף פארוק קאדומי, יתקבל לפגישה ב־27 בפברואר על ידי ראש ממשלת שווייץ פייר אוברט. אוברט מכהן עתה גם כשר החוץ ויקבל את קאדומי בתור שכזה.

שני האישים כבר נפגשו בעבר ב־1981 בברן וב־1985 בתוניס. דובר משרד החוץ השווייצי הגדיר את הפגישה המתוכננת „פגישה אינפורמאטיבית".

בראיון שהעניק באלג'יר לשליחת היומון „לה קוריר" אומר אבו עבאס, שהוא „אינו מקבל הוראות מערפאת". אבו עבאס טוען ש„איננו נגד יהודים" ושהסבה בית הכנסת באיסטנבול „בוצע על ידי סורים". הראיון עם היומון בז'נבה לא מחדש דבר על פרשת „אקילה לאורו".

מאסר למחבלים שזממו לתקוף את מחנה מטכ"ל

(ע). – שמונה אנשי „פתח", שניצלו מספינת המחבלים „אטבירוס", כשהיו בדרכם לתקוף את מחנה המטכ"ל בתל־אביב, נדונו אתמול לעונשי מאסר כבדים בבית־המשפט הצבאי בלוד.

ספינתם הוטבעה על־ידי סטי"ל של חיל הים ב־21.4.85 וכתוצאה מכך טבעו יותר מ־20 מחבלים, ואילו שמונת הנאשמים ניצלו והועמדו לדין. ארבעה מהם נימנו עם אנשי צוות הספינה וארבעת האחרים השתייכו לכוח שתיכנן את הפיגוע בלב תל־אביב. בית־המשפט ישב בהרכב של שלושה שופטים צבאיים, בנשיאותו של אלוף־משנה אהרן אלפרן.

שניים מן הנאשמים, שנימנו עם הכוח שהיה אמור לרדת לחוף נידונו לעונש המרבי הקבוע בחוק – עשרים שנות מאסר – על חברות בארגון „פתח", אימונים צבאיים ונשיאת נשק. שני מחבלים אחרים נידונו ל־12 שנות מאסר כל אחד, מאחר שלא עמדו לעזוב את הספינה, אלא מילאו תפקידים מסייעים לחוליה התוקפת. בגליון האישום נאמר, שהנאשם עודה נימנה עם חוליה של „פתח", אשר הצליחה בספטמבר 1982 לשבות שמונה חיילי צה"ל בלבנון.

ארבעת אנשי צוות הספינה נידונו למאסר שבע שנים כל אחד.

השופט ד"ר משה בייסקי

הטרור והפיראטיות הבי"ל הם פשעים נגד האנושות

(ע). – הטרור הבין־לאומי והפיראטיות הבין־לאומית הם פשעים נגד האנושות, ויש להעניש עליהם בכל אתר על־פי האמנות הבין־לאומיות – אמר שופט בית־המשפט העליון, ד"ר משה בייסקי, בכינוס האגודה הישראלית לזכויות האדם, שהתקיים אתמול בבית הפרקליט בתל־אביב במלאות 40 שנה למשפטי הנאצים בנירנברג.

השופט בייסקי טען, כי אין מקדישים תשומת־לב מספקת למורשת המשפטית והמוסרית של משפטי נירנברג ואין מפיקים היום את הלקח הראוי ממשפטים אלה. „אחרי משפטי נירנברג לא תישמע עוד ההגנה של 'מעשה מדינה', ומדינאים שנותנים פקודה המהווה עבירה נגד האנושות, צריכים לתת את הדין על מעשיהם", אמר.

פרופ' מריאן מושקט מאוניברסיטת תל־אביב, שהשתתף בצוות התביעה של משפטי נירנברג מטעם ממשלת פולין, תבע ממדינות שפושעים נאצים מצאו בהן מקלט, בצפון אמריקה ובדרומה וביבשת אוסטרליה, להביא את הנאצים למשפט בעצמן. „אין להפוך את ישראל לנוקם אוניברסאלי בתחום זה, וכל האומות צריכות לקחת חלק בהבאת נאצים למשפט", אמר פרופ' מושקט.

הרב הראשי של בריטניה תוקף עמדות הממסד הדתי

מאת נח זבולוני, סופר „דבר" בירושלים

הרב הראשי של יהדות בריטניה, ד"ר עמנואל יעקובוביץ, הפתיע שוב בהצהרותיו, שאינן עולות בקנה אחד עם עמדות האורתודוקסיה, אף כי הוא עצמו רב אורתודוקסי.

הרב יעקובוביץ תוקף בחריפות רבה את המפלגות הדתיות במדינת ישראל על כך שהן מנסות לכפות עקרונות דתיים על כלל הציבור במדינת ישראל, המורכב ברובו מחילונים. בסימפוזיון שעסק בנושא „אורתודוקסיה ומודרניזאציה" ושנערך בניו־יורק, טען הרב יעקובוביץ, שחקיקת חוקים דתיים בכנסת אינה מחזירה איש בתשובה ואינה תורמת לחיזוק העמדות הדתיות בציבור.

דיוקניהם של ארבעת בני־הערובה האמריקאים על כרזת יום ואלנטין הקדוש שהכינו תלמידיהם בקולג' האמריקאי בביירות. (צילום: א.פ.)

„וואשינגטון פוסט" ו„ג'רוזלם פוסט":

מידע שפולארד העביר איפשר הפצצת בסיסי אש"ף בתוניסיה

(רויטר). – מידע שהעביר לישראל המרגל ג'ונתן פולארד איפשר את הפצצת בסיסי אש"ף בתוניסיה באוקטובר 1985 – טוען כתב ה„ג'רוזלם פוסט" וולף בליצר במאמר שלו שהתפרסם אתמול בו זמנית ב„וואשינגטון פוסט" וב„ג'רוזלם פוסט".

בליצר ציטט במאמרו פקידים אמריקאים וישראליים כמי שאמרו, שפולארד מסר לישראל את תאור מבנה מטה אש"ף בתוניסיה, וכן מידע מודיעיני אמריקאי בנוגע ליכולתו של חיל האוויר הלובי ולתנועות צי צרפת וברה"מ בים התיכון. מידע זה איפשר, לדברי בליצר, למטוסי חיל האוויר הישראלי לחמוק מההגנה האנטי־אווירית הלובית במהלך פשיטתם.

המידע שעליו מסתמך בליצר מסתמך, לדבריו, בין היתר גם על חקירותיו הוא בפרשת פולארד במהלך השנה האחרונה, וכן על עשרות ראיונות שערך עם פקידים ישראלים ואמריקאים.

במאמרו מוסיף בליצר וכותב כי פולארד גם סיפק לישראל מידע בנוגע לכושר הייצור של עיראק ושל סוריה, בכלל זה צילומי לוויין ומפות המציגות את מיקומם של מפעלי תעשיה ומתקנים. לדבריו, בניגוד לעמדה הישראלית הרשמית, עולה מן האופן שבו מתייחסים אליו פקידים ישראליים בדבריהם, כי היה אחד מבכירי המרגלים בהסטוריה של המודיעין הישראלי.

„פולארד מסר לישראל", כותב בליצר, „את מיטב המידע האמריקאי באשר לפעילותן הצבאית הקונבנציונאלית והלא קונבנציונאלית של המדינות המוסלמיות, ממרוקו ועד לפקיסטאן. בין היתר כלל מידע זה את תכניות פקיסטאן לבניית פצצת אטום, את תכניות המפעל העיראקי לייצור כלי נשק כימיים ואת פרטי משלוחי הנשק הסובייטיים לסוריה ולמדינות ערביות אחרות".

רסיס מהפיגוע בילדי אביבים נתגלה בניתוח קיסרי ביולדת

מאת שמעון וייס, סופר „דבר" בצפון

צוות חדר הניתוח בבית־החולים „פוריה" ליד טבריה, הופתע כאשר במהלך ניתוח קיסרי שעשו כדי ליילד את תינוקת של ניצה דיין, גילו ליד כף ידה רסיס מתכת בקוטר של כמה ס"מ. הצוות לא איבד את עשתונותיו והוציא לאט ובזהירות את הרסיס. לאחר מכן התפנו להביא לאוויר העולם את התינוק ממין זכר, שזכה לשם מבלוף.

רק משהתעוררה היולדת מהרדמתה ושמעה מפי הרופאים את אשר גילו ברחמה, סיפרה לרופאים ולאחיות כי לפני 16 שנה נפצעה קשה ולגופה חדרו רסיסי מתכת רבים. ב־1971 נסעה ניצה יחד עם ילדי מושב אביבים כמדי בוקר לבית הספר האזורי. בדרכם, ליד מושב דובב, הותקף האוטובוס מן המארב על־ידי חוליית מחבלים, שירתה לעברו פגזות „בזוקה" והשליכה רימונים. כתוצאה מהמארב נהרגו 11 מילדי המושב ורבים אחרים נפצעו. ניצה בת העשר נפצעה קשה באותה היתקלות וגופה ספג רסיסים רבים. הרופאים שניתחו אותה הצליחו להוציא את רוב הרסיסים, זולת כמה, שאחד מהם נתגלה עתה, כעבור 16 שנה.

לפני שנה נישאה ניצה לשמעון דיין ממושב חיספין שבגולן ובשבוע שעבר ילדה, באושר, תינוק ראשון. לאם ולתינוק שלום. [illegible] נצלה עמה, נוסף על התינוק, גם את המזכרת [illegible]

חיילי צבא הפיליפינים במהלך מבצע צבאי רחב היקף, שנערך בשבת בדרום הפיליפינים בעקבות התמוטטות הפסקת האש עם המחתרת הקומוניסטית. היום יישבע צבא הפיליפינים אמונים לחוקה החדשה כשברקע עדיין לא שככה הסערה הציבורית בעקבות הטענה שאנשי צבא טבחו ביום ג' שעבר 17 כפריים, בהם נשים וילדים, במבצע דומה שנערך מצפון למאנילה. (צילום: א.פ.)

היהדות החרדית תקיים ועידה לפיוס פנימי – ונגד הרפורמים

מאת נח זבולוני, סופר „דבר" בירושלים

היהדות החרדית תקיים ועידה עולמית כדי להביא לפיוס ולהשכין שלום בתוך המחנה החרדי, בין שני הפלגים היריבים, החסידי והליטאי.

בעקבות הסערה האחרונה שהתחוללה בארץ ובחו"ל בשל היריבות בין הרב אליעזר מנחם שך, ראש ישיבת פוניבז' בבני־ברק, מנהיג היהדות החרדית הליטאית, לבין הרבי מלובאביץ', הרב מנחם מנדל שניאורסון בניו־יורק, התכנסה אגודת הרבנים באמריקה, המקורבת לפלג החסידי, לישיבת חירום במיאמי ביץ'.

בישיבה עמדו כל הנואמים על הסכנה הצפויה ליהדות החרדית בגלל היריבות בין שני הפלגים, ועל כך שמי שמתחזק ממנה הם הרפורמים והקונסרבאטיבים.

יו"ר ההנהלה של אגודת הרבנים, הרב שמחה אלברג, פנה אל מנהיגי שני הפלגים היריבים, שיתעלו ויבואו לישיבה משותפת ליד שולחן אחד, כדי לטכס עצה כיצד להגביר את המאבק נגד הרפורמים והקונסרבטיבים.

נוכלים וגנבים מרחבי העולם וגם מישראל מציפים את יפאן

מאת שמריה חורין, סופרת „דבר" ביפאן

טוקיו (מיוחד ל„דבר"). נוכלים וגנבים מכל העולם נמשכים ליפאן כזבובים לדבש, כך מסרה משטרת יפאן בדין וחשבון השנתי שלה על הפשע באיים היפאניים. מספר האזרחים הזרים שנתפסו בגניבה עלה בשנה האחרונה פי ארבעה, כאשר 1,286 מהם נחבשו בבתי הכלא ביפאן לתקופות מאסר שונות.

1,089 מכלל הגנבים שנתפסו – או 85 אחוז מכלל העצורים – הם אזרחים ממדינות מתפתחות, אשר נוהרים ליפאן בשל השגשוג הכלכלי והשפע שמציעה יפאן לאורחים.

דובר המשטרה מסר כי ברשימת 1,286 הגנבים הזרים שנתפסו יש סינים, קוריאנים, פיליפינים וגם ארבעה ישראלים.

שני ישראלים כבר נשפטו לשתי שנות מאסר, באשמת גניבת תכשיטים מחנויות בטוקיו. לאחרונה, נתפסו עוד שתי צעירות ישראליות בגניבה. השתיים, צעירות בשנות העשרים לחייהן, מחיפה, הגיעו ליפאן לפני כחודש והחלו לעבוד כמארחות במועדון לילה במרכז טוקיו.

תנאי לקבלתן לעבודה היה רכישת מלתחה עשירה ומגוונת, שאותה החליטו השתיים לקחת במשיכה מאחד מבתי הכלבו המפוארים בשכונת [illegible] במרכז טוקיו. השתיים נתפסו על ידי קצין הביטחון של הכלבו והוכנסו למעצר, [illegible]. בהתערבות קונסול ישראל ביפאן יחד גבאי שוחררו השתיים והועלו על מטוס לישראל.

هكذا من الأصل

هكذا صدر الأصل

מאה שערים ● מאה שערים ● מאה שערים ● מאה שערים ● מאה שערים ● מאה שערים ● מאה שערים ● מאה

מחזור שיא במניות החופשיות

בשוק המניות החופשיות היתה אתמול נטיה קלה לירידות שערים. במהלך המסחר נרשמו ירידות שערים ל־145 מניות וניירות ערך המירים לעומת 104 שעלו או 110 אחרות שנסחרו ללא שינוי בשערן. מחזור העסקות במניות החופשיות הסתכם אתמול ב־21.7 מיליון שקל (13.4 מיליון דולר) דהיינו מחזור שיא שלא נרשם מאז ימי המפולת של ינואר 1983.

בענפי ההשקעות הדולריים היתה ירידה בפעילות, בעיקר בגלל ציפיות לפירסום המדד לחודש ינואר. למניות ההסדר נרשמו גם אתמול עודפי היצע (8.9 מיליון שקל).

בנק ישראל רכש את מרבית עודפי ההיצע, והמניות נסחרו ביציבות או תוך ירידות שערים מתונות של 0.1 אחוז.

באיגרות החוב היו בדרך כלל תנודות שערים מתונות. האיגרות הדולריות עלו בשיעור ממוצע של 0.19 אחוז והאיגרות הצמודות למדד ירדו בשיעור ממוצע של 0.13 אחוז. פעילות גבוהה היתה אתמול באיגרות המק"מ. סך מחזור העסקות הסתכם ב־26.3 מיליון שקל.

הציבור הרחב לא רכש או מכר תעודות השתתפות בקרנות הנאמנות בקנה מידה משמעותי, סך הצבירה בקרנות הנאמנות הסתכמה אתמול בכ־3 מיליון שקל בלבד.

המסחר בשוק המניות החופשיות (ובשאר ענפי המסחר) הושפע אתמול מכמה גורמים בסיסיים. ראשית, חלק מהסוחרים יצאו למפקנתן והמתינו לראות מה יהיה שיעור המדד לחודש ינואר (המדד שפורסם אחר־הצהריים בשיעור 2.1% הינו נמוך משמעותית מרוב התחזיות המוקדמות). בנוסף לכך המשיכה להעיק על השוק העליה הגבוהה של הריבית לפקדונות שקליים מיום חמישי שעבר, פירסומים שונים כי רמת שוק המניות גבוהה, המשך מגמת מימוש רווחים של סוחרים שרכשו סחורה במחירים זולים יותר ועוד. מנגד, יש לציין את יציאת ראש הממשלה שמיר לארה"ב דבר שיכול להבטיח (אולי) רגיעה במישור הפוליטי בארץ, המשך נזילות גבוהה אצל הפעילים המרכזיים בשוק ועוד. הסיבות הללו, ואחרות הביאו למגמה מעורבת עם נטיה קלה לירידות שערים.

מבחינת המניות המזוהות עם קרנות הנאמנות ומנהלי קרנות הנאמנות ניתן היה להבחין בחולשת מה בכמה מניות המזוהות עם קבוצת לאומי־פיא. כך, למשל, מיהר נציג לאומי־פיא לספק את רוב עודפי ביקוש שנרשמו למניות דונבק ע"ש, וירידות מתונות נרשמו למניות פולגת (3.31%–, 3.5%–) הכשרת־הישוב (1.2%–), ים־המלח (1.4%–) ואחרות. לעומת זאת נציג דיסקונט היה פעיל ברכישת קשת רחבה של מניות כך, למשל, הוא קנה מסוחרים עודפי סחורה שביקשו למכור (כתגובה לעודף ביקוש שנרשם) במניות דיסקונט השקעות, הוא היה גם דומיננטי במסחר במניות אלרון וכן היתה השתתפות ערה מצידו במסחר במניות הבנק הבינלאומי (בנוסף לפעילות מצד נציגי בנק הפועלים ובנק לאומי). ירידות מתונות נרשמו למניות פיבי (2.6%–) הסנה (4.8%–), דלק (0.2%–) אזורים (3.3%–) פטרוכימיים (2.8%–) ואחרות. שאר המניות הכבדות נסחרו בדרך כלל ביציבות.

בענף מניות חברות הביטוח נרשמו אתמול עודפי ביקוש גדולים למניות הפניקס 1 (0.89 מיליון שקל) עודפי הביקוש לא אותנו ולמניות נרשם שער קונים בלבד. עודפי ביקוש נאים נרשמו גם למניות רוגוזין (10%+), ניקוב (10%+, 12.7%+, 9%+) מישאל (5.1%+) כתגובה להגשת טיוטת תשקיף לבורסה, ליפשיץ (4.9%+, 4.9%+) משכן (81%+), מאודרי־טכנולוגיות (4.9%+) נקה (2%+) קונטורסיום – (2.8%+) ואחרות.

לעומת זאת היצעים וירידות שערים עולות עד 10% נרשמו למניות מגן 5, לנדק 01, תנות 1, דיקה 5, יצהר אפ', לומיר 1, יעסור 1 ואחרות.

כאמור בתחילת הרשימה, למניות ההסדר נרשמו עודפי היצע התחלתיים בהיקף 8.9 מיליון שקל. בנק־ישראל רכש את רוב עודפי ההיצעים ומחזור העסקות בענף הסתכם ב־10.6 מיליון שקל. עקב העליה הקלה שהיתה בשער הדולר היציג ביום שישי עלתה במעט התשואה. מניות דיסקונט א' נסחרו בתשואה הגבוהה ביותר 17.39% ותשואות נמוכות יותר נרשמו למניות מזרחי ע"ש ובנק לאומי 17.36% פועלים ע"ש 17.34% המניות אי־די־בי ר"ג 17.32 אחוזים.

מחזור העסקות בשוק איגרות החוב הסתכם ב־6 מיליון שקל, מזה מיליון שקל באיגרות "השגיא" וסכום דומה באיגרות ה"ארמון". רוב איגרות החוב נסחרו בדרך כלל תוך תנודות שערים מתונות. יצאו מן הכלל איגרות "הגליל" הקצרות שעלו עד 3% ואיגרות ה"גליל" הארוכות שירדו עד 2%. תנודות מתונות עד 0.2% היו באיגרות ה"שגיא" והאיגרות הצמודות ב־80% למדד עלו בדרך כלל עד 0.2 אחוז.

תנודות מתונות היו גם באיגרות הדולריות. רוב איגרות ה"ארמון" וה"גלבוע" עלו עד 0.4% איגרות ה"רמון" עלו עד 0.3% וכמה מהן ירדו עד 2 אחוזים.

הודעות בורסה

★ שפרסל – בשנה שהסתיימה ב־31.10.86 היה לחברה רווח נקי מותאם בסך 8.2 מיליון שקל בהשוואה לרווח נקי מותאם של 3.2 מיליון שקל בשנה קודמת. ההון העצמי של החברה הסתכם ב־106 מיליון שקל.

★ המטוויות המאוחדות – בשנה שנסתיימה ב־30.9.86 היה לחברה הפסד מותאם בסך 142.6 שקל לעומת רווח מותאם של 152.1 אלף שקל בשנה קודמת. ההון העצמי המותאם הסתכם ב־4.6 מיליון שקל.

★ ישרס – בחצי שנה שנסתיימה ב־30.9.86 היה לחברה הפסד מותאם בסך 1.6 מיליון שקל בהשוואה להפסד של 8.7 מיליון שקל בשנה שנסתיימה ב־31.3.86. ההון העצמי המותאם הסתכם ב־32.7 מיליון שקל.

★ חמישה יזר – מחיר ההנפקה נקבע ל־102%.

★ דרוקר – בחצי שנה שנסתיימה ב־30.9.86 היה לחברה הפסד מותאם של 13.4 מיליון שקל בהשוואה להפסד מותאם של 12.4 מיליון שקל בתקופה מקבילה בשנה קודמת. עקב הפסדיה צברה החברה גרעון בהון העצמי בסך 52 מיליון שקל.

★ אלקול – מועצת המנהלים של החברה החליטה לגייס הון בדרך של זכויות בהיקף מתוכנן של מיליון דולר. יעקב רוזנבוך ושמעון לוין יקבלו את השליטה בחברה ללא תמורה וישקיעו בחברה 0.55 מיליון דולר.

שערי המניות

בנקים מסחריים

שאינם בהסדר ההצמדה

א.ה.ה. ש	26800	52.0	+500	+1.9	+87.0
הספנות 0.1	1599	3485	+34	+2.2	+1433
הספנות א 0.5	890	3409	+20	+2.3	+3278
הספנות אופ 2	1201	1652	+11	+.9	+366
כללי לא בהסדר	28400	379			-31.0
בנק צפ' אמרק 1.	— הפסקת מסחר —				
בנק צפ' אמרק 5.	— הפסקת מסחר —				
הבינלאומי 5.0	4775	9871	-250	-5.0	-12751
פ.י.ב.י. 0.5	5995	4011	-160	-2.6	-4652

כלולים בהסדר ההצמדה

אידיבי רג 100.0	89000	2068	-50	-.1	-1734
אידיבי ב 100.0	88970	3.0	-30		-7.0
אידיבי בב א 2.0	543000	1.0	-1000	-.2	-2.8
אגוד 1שח	66200	112			-62.0
דיסקונט ב	113500	14.0	-400	-.4	-14.0
דיסקונט א	113500	432			-264
דיסקונט שה ב	13400	63.0			-73.0
המזרחי ש	36600	2008			-845
המזרחי ם	36770	25.0	+170	+.5	+9.0
המזרחי שה 9	16700	25.0	+200	+1.2	+119
הפועלים מבב	98000	3.1	-3000	-3.0	-2.5
הפועלים ש	60450	6027	-50	-.1	-5655
הפועלים ב	60450	226	-50	-.1	-205
כללי א 0.5	154500	135	-150	-.1	-114
כללי שה 7	7480	73.0	-120	-1.6	-148
כלל הבנק 100.0	38400	8826			-7487
כלל שה 11	14400	386			-409
מימון וסחר 1.0	50950	10.0	-50	-.1	-4.0
מימון וסחר 5.0	25900	8.0	-100	-.4	-26.0

בנקים למשכנתאות

אדנים 0.1	39000	25.0	+500	+1.3	+27.0
לאומי משכנתא' ש	11020	469	-180	-1.6	-477
לאומי משכנתא' מ	11020	233	-100	-.9	-241
כרמל ש	6420	261			+12.0
כרמל שה 1	3801	310	+1		+450
בנין ב 5.0	12800 תב	39.9	+1100	+9.4	+210
פת מבב ש	4050	1395			+551
משכן ב ש	4650 תב	2746	+350	+8.1	+3801
עצמאות 0.1	16180	46.0			-68.0
טפחות בבב ש	22400	20.0	+382	+1.7	+22.0
טפחות רג ש	21200	109			+166
טפחות שה 1	9450				+84.0
טפחות שה 2	4930	61.0	+1		+69.0
יעסור 1.0	1727 תב	330	-192	-10.0	-263
יעסור 5.0	1000	986	-50	-4.8	-686
מירב 1.0	9449	112	+449	+5.0	+158

מוסדות מימון

שלטון א ש	798 תב	16037	-70	-8.1	-20972
החקלאות מבבב א	— לא נסחר —				
החקלאות מבבב ב	— לא נסחר —				
לאומי תעשיה א ש	12480	268	-120	-1.0	-333
פתוח תעשיה מבב	— לא נסחר —				
פת תעש בב ג	— לא נסחר —				
פת תעש בב גג	— לא נסחר —				
פת תעש בב גגג	— לא נסחר —				
פת תעש בב ד	— לא נסחר —				
פת תעש בב דד	— לא נסחר —				
מרכז קבלנים 5.0	1397	2182			+400
תיירות בב	— לא נסחר —				
כלל ליסינג 0.1א	23900	71.0	+350	+1.5	+29.0
כלל ליסינג 0.5ב	18200	96.0			+60.0
כלל ליסינג אג"ח1	14650	65.0	-150	-1.0	-149

ביטוח

איתן ביטוח 1שח	270	9099			+471
אררט 0.1	1705	1076	+5	+.3	+625
אררט א 0.5	939	3326	-35	-3.6	-6191
בטוח מסנה 0.1	580	704	-12	-2.0	-721
בטוח מסנה 0.5	220	18090	+8	+3.8	+18788
הדר 1שח	399	4755	+13	+3.4	+4119
הדר 5שח	225	7202	-8	-3.4	-12639
הדר אופ' סד' 2	198.0	33169			+17223
הסנה ש	400	81941	-20	-4.8	-126708
הפניקס 0.1	1059 קן		+51	+5.1	+88029
הפניקס 0.5	956	3698	+1	+.1	+2631
המסנר–הראל 1.0	7670	12.0	-30	-.4	-37.0
המסנר–הראל 5.0	4473	467			+101
מנורה 1.0	2651	151	+1		+149
מנורה 5.0	1310	538	+20	+1.6	+180
סהר פיתוח ג	6930	973	-200	-2.8	-800
סקוריטס 1שח	1260	1797	+20	+1.6	+1287
צור ש	390	5229	-19	-4.7	-7850
ציון החזקות 1.0	10140	64.0	-150	-1.5	-64.0
ציון החזקות 5.0	3640	71.0	+90	+2.5	+264

מסחר ושרותים

מסחר

אינטרבאבא 1.0	7800	900	+160	+2.1	+708
אינטרבאבא 5.0	4900	2393			+856
מאיר צורא 1.0	1350	2449	-48	-3.4	-2884
כלל סחר 1שח	338	22364	-17	-4.8	-63686
כלל סחר אופ ד	252	45618	-13	-4.9	-38131
כלל סחר אג"ח 2	120.0	30000	-5.0	-4.0	-36005
קרייסל 1.0	769	2802			-424
רפק 0.1	31500	2.3	+1500	+5.0	+34.6

רמק 0.5	11900	46.0			+13.0
שפרסל א 2.0	— הפסקת מסחר —				
שפרסל ב 10.0	— הפסקת מסחר —				

שרותים

דלק ב 0.1שח	4750	4446	-10	-.2	-546
הראל 1.0	2669	195	-141	-5.0	-1225
הראל 5.0	2074	250			+140
סגנות הספקה 0.1	19900	165	+900	+4.7	+177
סגנות הספ' א 0.5	9480	1142	+210	+2.3	+1069
קידר 0.1	1090	2725	-25	-2.2	-3477
קידר 1.0	234	86106			+21558
חברת החשמל 0.1	— הפסקת מסחר —				
מתפי ערובה 0.1	3390	972	-84	-2.4	-1169
מתפי ערובה 0.5	1400	5599			+1943
קנטורסיום 0.1	3390	765	+150	+4.6	+732
קנטורסיום 0.5	2621	331	+71	+2.8	+1879
קשל 1.0	4150	80.0	+150	+3.8	+71.0
קשל אופ 1	2440	18.0	+80	+3.4	+82.0

מלונות ושרותי תיירות

גלי זוהר 1.0	6700	32.0	-150	-2.2	-15.0
גלי זוהר 5.0	4400	133	-100	-2.2	-59.5
מלונות דן 1.0	1900 תב	1012	-130	-6.4	-1394
מלונות דן 5.0	1675	759			+41.0
חוף האלמוג 0.1	6568	185	+40	+.6	+27.0
כנם 1 ש"ח	2051 תב	310	-170	-7.7	-315
מלונות ירדן 1.0	2896	266	+57	+2.0	+374

מחשבים ושרותי מחשב

איכות 1שח	1750	2129	+52	+3.1	+1532
דטה מיכון 1.0	8900	1010			+638
ת.י.ל. 1.0	— הפסקת מסחר —				
יעגא 1.0	13010	77.0	+360	+2.9	+105
כלל מחשבים 1.0	* 14250	42.0	-150	-1.8	-88.0
* ביצוע חלקי 88.00%					
מ.ל.ל. 1.0	12355 תב	99.0	+700	+6.0	+136
מ.ל.ל. 5.0	4900	493	-80	-1.6	-498
משוב 1.0	670	1877	-6	-.9	-1055
משוב אופ 1	505	409	-5	-1.0	-2020
ניקוב 1שח	16201 תב	616	+1473	+10.0	+604
ניקוב 5שח	8300 תב	1462	+936	+12.7	+1332
ניקוב אופ' סד' 2	6650 תב	629	+550	+9.0	+734
תים מחשבים 1.0	1105	6902	+10	+.9	+6421

מקרקעין ופיתוח

נדל"ן בינוי ופיתוח

אברהם גינדי 1.0	— הפסקת מסחר —				
אברהם גינדי 5.0	— הפסקת מסחר —				
אורן מבנים 1.0	741	763	-9	-1.2	-502
אורן מבנים 5.0	349	1332	-1	-.3	-2111
אזורים 1שח	1105	11951	-38	-3.3	-30459
אזורים אופ 1	725	6829	-38	-5.0	-10217
אזורים אגח 3	138.0	37486	-2.0	-1.4	-3800
איילון 1.0	520	23272	-12	-2.3	-17729
אל–רוב 1.0	1690	1419	-10	-.6	-34.0
אמבנים 1 ש"ח	3350	198	-110	-3.2	-315
אפריקה 0.1שח	53700	317	-500	-.9	-71.0
אפריקה 1שח	46778	371			+35.0
אפריקה אופ 5	27880	217			+200
ארדים 1.0	2369	265	-30	-1.3	-164
ארלון 1שח	2700	886			-156
ארלון 5שח	1731	1460			+29.0
בן–יקר גת 1.0	8070 תב	761	+700	+9.5	+809
ברנוביץ 1שח	3397	445	+70	+2.1	+337
ברנוביץ 5שח	2940	1340	-10	-.3	-997
דנקנר 1.0	5680	181	-20	-.4	-182
דרוקר 1.0	— הפסקת מסחר —				
דרוקר 5.0	— הפסקת מסחר —				
הדר 0.1	14190	477	-10	-.1	-180
הדר 0.5	12000	290	+300	+2.6	+238
המסלול 1.0	1586	670	+10	+.6	+323
המסלול 5	1200	802			-11.0
ת.ל.ב. 0.1	— הפסקת מסחר —				
ת.ל.ב. 0.5	— הפסקת מסחר —				
נכסים ובנין 1.0	5100	2568			+209
גב–ים 0.1	6500	823	+130	+2.0	+277
גב–ים 0.5	5130	1463			+979
הכשרת הישוב 1.0	83900	194	-1000	-1.2	-401
ישפרו 1שח	3800	3950	+80	+2.2	+4201
ישראלום 1.0	1780	1100	-20	-1.1	-310
ישרס 10.0	— הפסקת מסחר —				
בנין פיתוח 1.0	11660	134			+53.0
כלל נדלן 0.1	704 תב	14239	-46	-6.1	-48330

לומיר 1.0	4774 תב	159	-531	-10.0	-161
לומיר 5.0	2620	1174	-15	-.6	-223
מ.ת.ב. 1.0	455	30166			+69680
מ.ת.ב. אופ 2	266	4623			+19477
מ.ת.ב. אגח א	114.0	109408			+58117
מאגרי בניה 1.0	822	29701			+23603
מישאל 5 ש"ח	513	23136	+25	+5.1	+31117
מגרב 5.0	2355	1008			-617
מר–לו 1.0	1100	10062			+6191
ליבנשטין 1.0	521	1025			-1856
ליבנשטין 5.0	168.5	27522			-11911
ליפשיץ 1.0	1750	2375	+81	+4.9	+881
ליפשיץ 5.0	1078	8326	+50	+4.9	+5508
נאות אביב 0.5	11440	266	+40	+.4	+68.0
נכסי אזורים 1.0	1325	4665	-55	-2.6	-5837
מזר החזקות 1.0	17900 תב	205	-1700	-8.2	-244
מזר החזקות 5.0	13550	84.0			+83.0
מקף 1.0	8295	10.0	+395	+5.0	+5.0
מקף 5.0	3682	40.0	-194	-5.0	-40.0
עפר וסלע 1.0	690	6258	+10	+1.5	+3483
עיד 5.0	— הפסקת מסחר —				
קיסריה 0.1	3737	291	+37	+1.0	+200
קיסריה 0.5	1908	1147			+230
רוגובין 1שח	399	2656			-1506
רוגובין 5שח	216	12072			+3901
רוגובין אופ 2	1015	1817	-50	-4.7	-3639
רוגובין אגח א	116.5	20000			+13000
רסקו מבוב	— הפסקת מסחר —				
רסקו רג	— הפסקת מסחר —				

חקלאות

מטעי הדר 0.1	3750	1272	-280	-5.1	-459
מטעי הדר 0.5	3343 תב	765	-280	-7.7	-1320
מהדרין 1 ש"ח	11400	806			+117
נכסי הדרים 1.0	2202	3593	-35	-1.6	-3505
פריאור 5 ש"ח	2780	755	-80	-2.8	-658
שגהר 0.1 ש"ח	10995	170	-205	-1.8	-498

תעשייה

מזון ומבק

אסאס 1.0	1667	1418	+17	+1.0	+1558
גולדפרוסט 1 ש"ח	3360	385	+30	+.9	+303
גולדפרוסט 5 ש"ח	2598	849	+85	+3.7	+1026
גולדפרוסט אופ 1	1300	200	+20	+1.6	+200
דובק בב ש	6500	4366			+2794
דובק מב מ	6510	2290			+217
וגלבל 1.0	1240	2115	-30	-2.4	-404
וגלבל 5.0	890	1313	-15	-1.4	-1313
פרי–הו 1.0	— הפסקת מסחר —				
פרי–הו 5.0	— הפסקת מסחר —				
טמפו בירה 1.0	29780	160	-800	-2.6	-55.0
טמפו בירה 5.0	24010	335			+16.0
יצהר 1שח	1550	1480	-51	-3.2	-1299
יצהר א 5שח	850	4312	-14	-1.6	-4647
יצהר אופציה 2	575 תב	5386	-65	-10.2	-5870
מן 1שח	779	1444	-1	-.1	-399
מן 5שח	389	1999	+4	+1.0	+69.0
סנפרוסט 1.0	16550	72.0	-450	-2.7	-117
עלית 0.1	22400	554	-100	-.4	-537
עסיס 5 ש"ח	371	8657	-9	-2.4	-16920
שלמה אגבל 1.0	3700	1035	+113	+3.2	+1245
שמן מבוב ש	5910	860			+325

טקסטיל והלבשה

ארגד 1.0	840	6669	-3	-.4	-4315
אתפים 1.0	1550	1816	+95	+6.5	+2179
אופנת ברוך 1 שח	724	10733			+6977
אופנת ברוך 5 שח	455	4829	-8	-1.7	-2368
אופנת ברוך אופ'	452	10023			-5381
ארגמן רג ש	16050	67.0	-500	-3.0	-86.0
דלתא–גליל 1.0	4300	1913	-80	-1.8	-2248
דלתא–גליל א 3.0	3440	3807			+2295
מטויות מאוחד 1.	— הפסקת מסחר —				
מטויות מאוחד 5.	— הפסקת מסחר —				
ויטלגו 1.0	1730	1720	+30	+1.8	+2415
ויטלגו 5.0	1109	695			+182
ודיגוף 1.0	9198	224	+197	+2.2	+304
דיקה 1.0	2990	593	+20	+.7	+25.0
דיקה 5.0	2850	1223			-164
להדזה 0.1	3050 תב	63.0	-250	-7.6	-158
להדזה 0.4	2200	1060	-25	-1.1	-1319
ליגת 1 ש"ח	944	6028	-8	-.8	-2792
מיג גליש 1.0	731	3153			+2343
מקס 0.1	4770	471	-200	-4.0	-674
מקס 0.5	2813	1022	-100	-3.4	-1219
עיט 1.0	27600	169	-600	-2.8	-248
עיט 5.0	13500	637			-55.0
עמק 1.0	430	11687	-1	-.2	-7455
פולגת א 0.1	4740	2599	-160	-3.3	-2546
פולגת ב 0.4	3408	5701	-122	-3.5	-10080
פולינגו א 0.5	9200	250	-100	-1.1	-306
פרגוד 1.0	4920	598	+150	+3.1	+510
גיבוד מכרינה	15100	94.0	-440	-2.8	-250
תעש רוגובין 1.0	3311 תב	4698	+881	+10.0	+9754

מתכת ומוצריה

אוקסגון 5.0	2915	419			-501
אורדן 10.0	8110	101	+10	+.1	+78.0
אורדן 50.0	7200	347	+225	+3.2	+456
אלוגית 1.0	7180	170	+50	+.7	+392
אלוגית 5.0	4650	69.0	-150	-3.1	-69.0
כבלים ש	30200 תב	244	+2000	+7.1	+255
התגוף 1.0	7160	75.0	-240	-3.2	-215
התגוף 5.0	4970	229			-5.0
התגוף אופציה	4050	153	+180	+5.3	+698
דיקה 1.0	6502	21.0			-289
דיקה 5.0	2440 תב	761	-260	-9.6	-1858
קומסאות מת 1.0	3670	3162			+1705
קומסאות מת 5.0	3621	553	+90	+2.6	+2020
מתכת סרים 1.0	3160	1586			+312
כבלי ציון 1.0	2573	781	+75	+3.0	+1993
כבלי ציון 5.0	1580	6019	-40	-2.5	-8657
כבלי ציון אופ 3	659	2015	+7	+1.1	+761
מודגן 1.0	— הפסקת מסחר —				
מודגן אופ א	— הפסקת מסחר —				
מתכת קרמבי 1 שח	420 תב	23588	+21	+5.3	+11350
מתכת קרמבי 5 שח	220	16945			-3747
נחושתן 0.1	42800	9.0			-2.0
נחושתן 0.5	14849	147			-153
פקר פלדה 1.0	20540	77.0	-200	-1.0	-67.0
קינג 1.0	1280	2482	-18	-1.5	-1603
קינג 5.0	602	2451	+8	+1.4	+2457
קליל 1.0	7995	167	-35	-.4	-245
קליל 5.0	5750	767	-50	-.9	-363
שלרות 5.0	8470	416			-321
תעשיות לכיש 1.0	1141	759	+1	+.1	+699
תעשיות לכיש 5.0	670	1675	-20	-2.9	-1725

חשמל, אלקטרוניקה ואופטיקה

אלביט 3.0	560500	63.0			+32.0
אלקו 0.1	7831	25.0	-207	-2.6	-125
אלקו 0.25 ש	4245 תב	2920	-350	-7.6	-2552
אלקו 0.25 מ	4440	520			+341
אלקטרה 0.1שח	2215	947	-65	-2.9	-1048
אלקטרה א 0.5שח	1340 תב	2973	-70	-5.0	-5896
אלקטרה אופ 5	1257	4102	-15	-1.2	-5853
אלקטרה אג"ח 3	125.0	53500	-5.0	-3.9	-80477
אלרון 3.0	492500	47.0	-1500	-.3	-28.0
אריית 0.02שח	36600	212	-399	-1.1	-78.0
כלל תעש אלקטרו	3143	8977			+1578
ספקטרוניקס 1.0	3085	2701			-311
ספקטרוניקס 5.0	2265	5478	+16	+.7	+5940
פריכטוגר 1שח	768	4788	+18	+2.4	+6960
פריכטוגר 5שח	572	8335			+260
ציקלון 1שח	2268 קן		+108	+5.0	+1813
ציקלון 5שח	1101	1764	-19	-1.7	-1210
קצנשטין אורלי 1.	5547	87.0	-3	-.1	-178
קצנשטין אורלי 5.	4277	40.0	-3	-.1	-160
ת.א.ת. 1.0	1687 תב	1713	-147	-8.0	-4292
ת.א.ת. 5.0	692 תב	11727	-40	-5.5	-24844
ת.א.ת. אופ 1	17800 תב	122	-1460	-7.6	-226
תדיאה 1 ש"ח	9312	979	+250	+2.8	+831

מוצרי בניה

אי.פ.בלל בנין 1	1308	4793			-403
אי.פ.בנין אופ א	735	10893			+6409
אי.פ.בנין אגח א	128.0	45795			+55655
אלקול 5.0	— הפסקת מסחר —				
אקרשטיין 1שח	1225	5596	+15	+1.2	+3163
אקרשטיין 5שח	890	7618	+10	+1.1	+5332
אקרשטיין אופ א	522	12077	+5	+1.0	+3397
אקרשטיין אג"ח 1	124.0	126295			+81170
בטון תעשיה 1.0	— הפסקת מסחר —				
בטון תעשיה 5.0	— הפסקת מסחר —				
בר־כון 1.0	1507	625	+69	+4.8	+1221
בר־כון 5.0	700	3373			-595
כרומאגנזיט 1.0	11500	152	+600	+4.6	+8.5
כרומאגנזיט 5.0	* 4895	786	+445	+10.0	+2091
* ביצוע חלקי 73.80%					
מ.ל.ב. 1.0	872	806	-29	-3.2	-529
מ.ל.ב. 5.0	610 תב	313	-68	-9.8	-682
השקע מהדל 1 ש"ח	730 תב	3645	-78	-8.8	-6226
מרואיקה ולפמן 1	— לא נסחר —				
מרואיקה ולפמן 5	14100	8.8	-100	-.7	-6.8

כימיה, גומי ופלסטיק

אבן 5.0	19100	252	+300	+1.6	+179
אליאנס ב 200.0	* 2310	512	+60	+2.7	+820
* ביצוע חלקי 94.80%					
גל תעשיות 1.0	17350	188	-150	-.9	-126
גל תעשיות 5.0	12300	143	+330	+2.8	+118
דקסטר 1.0	3100 תב	141	-180	-5.5	-703
דשנים 0.1	5100	276			+89.0
דשנים 0.5	1665	7373	+15	+.9	+5583
חרושת כימיקל 10.0	— הפסקת מסחר —				
טבע 0.01 ש"ח	12000	1385			-326
ליפסטר 1.0	3200	765			+40.0
ים המלח 1 ש"ח	3560	5682	-52	-1.4	-7012
פטרוכימיים 10.0	585	12523	-17	-2.8	-30738
מקסימה 1.0	8400	25.0	+400	+5.0	+32.0
מקסימה 5.0	4900	700			+226
נקה 1שח	7455	2039	+145	+2.0	+3000
כנו 1.0	23900	523			+68.0
כנו 5.0	20800 תב	929	+1100	+5.6	+1266
פריקלאס 1 ש"ח	703	41535	-22	-3.0	-51847
פריקלאס אופ 1	286	21599	-11	-3.7	-51606
קרס כימיקל 1.0	6500	765	+100	+1.6	+412
ת.ג.ל. 1.0	* 3840	125	-240	-5.9	-197
* ביצוע חלקי 94.70%					
ת.ג.ל. 5.0	3247	58.0	-33	-1.0	-59.0
תיא 5.0	12110	92.0			+53.0
פרומאוזים 10.0	15000 תב	68.0	-1001	-6.3	-90.0
תרז א 5.0	18685	56.0			-27.0

עץ ומוצרי נייר ודפוס

כתר 1 ש"ח	234 תב	52166	-18	-5.3	-80986
לפידון 1.0	7880	20.0	-60	-.8	-55.0
לפידון 5.0	5150	40.0			-15.0
ת.ג.ו.ג. 1.0	6880	381			-142
יאה 1.0	7350	303			-71.0
לבידי אשקלון 1.	690	9120	+1	+.2	+6155
לבידיאשקלון אופ1	1274	450	+53	+4.3	+597
מולט ב 0.5	* 51000	56.0	-4000	-7.3	-62.0
* ביצוע חלקי 86.80%					
מפעלי נייר 10.0	464000	517			+44.0
סקוטריה 1.0	4230	699	+130	+3.2	+1809
רים 0.1	2620	426			-26.0
רים 0.4	2000	1558	+1	+.1	+1464
תעל ב 0.2	18200	395	+400	+2.3	+1084

תעשיות שונות

אורין 1.0	11400 תב	204	+700	+6.5	+504
אורין 5.0	5150	1322			+224
חמישה יזר 1.0	11208	105	+160	+1.5	+41.0
הג.מפלק 1שח	2400 תב	2082	+171	+7.7	+2398
הג.מפלק 5שח	1368	1486			-3094

השקעות תעשיה

מרכזית ב 0.1	11682	1111			+490
כוד בב 1.0	8820000	.2	-80000	-2.8	-.1
כלל תעשיות 1.0	2825	16964			+3308
מאורי טכנולוגיה	621	11828	+29	+4.9	+25996

חברות להשקעה

השקעה ואחזקות

אוניק ש	8500	526			+130
אידיבי פתוח 2.0	7840	4909			+1781
אינקרנה 1שח	111.5	72225			-57723
אלגר ש	17750	177			-39.0
[illegible]	18937 תב	33.0	+1322	+10.0	+33.0
אלרן ש	4810	2072			+765
אלרן מ	3056	393			+149
אמיסר בב 1.0	30000 תב	151	-1300	-4.8	-84.0
אפיק 1.0	336	14603			-4582
אפיק 5.0	295	12971			-7539
גאולת השקעות 1שח	1455	775	-15	-1.0	-280
חברה לישראל 1שח	18150	2598			+1674
חברה לישראל 5שח	15950	2406	-250	-1.5	-2135
הלפסון 0.1	137000	1.7	+4000	+5.0	+2.5
הלפסון 1.0 ש	29000	37.0			-28.0
אמגבא א 0.5	23278 תב	334	+1500	+6.9	+448
מפעלים השק ש	11240	1364	-530	-4.5	-2565
דיסקונט השק ש	4830	7565			+2223
מזרחי השק ש	32200	98.0	+991	+3.2	+98.0
מור השק אגח 124	12200	22.0	-500	-3.9	-13.0
חירון 1.0	5010	1571			+651
חירון 5.0	1947	3452			+2699
ישום החזקות 1שח	285	26971	-6	-2.1	-34691
יצוא ש	13900	279	+260	+1.9	+216
ירדן א 0.1	3570	1138	+170	+5.0	+1463
כלל ישראל 10.0	1565	24282			+10953
כלל ישראל 50.0	1520	2446			-473
לנדק 1שח	2627 מן		-158	-5.0	-762
לנדק 5שח	951	1550	+6	+.6	+987
מגור 1שח	710	1026	-10	-1.4	-1000
מגור א 5שח	437	2866	+7	+1.6	+4666
מגור אופ ב	353	7766	-12	-3.5	-10466
מגור אג"ח 1	114.0	6000	-5.0	-4.2	-18168
עת השק ב 0.1	3590	317	-110	-3.0	-313
עת השק ג 0.5	2108	604	+20	+1.0	+551
מז השק ש	3120	2382			-436
פמה א 0.1	13198	308	-1		-505
פמה 0.5	8576	1650	+140	+1.7	+2039
פרין ב 0.2שח	8001	1352			+657
צמח נפט 1 ש"ח	480	4265	-20	-4.0	-6500
צמח נפט 5 ש"ח	395	3789	-5	-1.3	-3822
קידן 1שח	197.0	74114	+9.8	+4.8	+109900
קידן 5שח	165.0	16474	+5.0	+3.1	+11678

מחקר ופיתוח

גליל טכנולוגיות — הפסקת מסחר —

דלק ונפט

דלק חיפושים 1.0	3550 תב	969	-308	-7.8	-1452
דלק חיפושים 5.0	2570 תב	1845	-140	-5.2	-1465
דלק נפט אופ 2	1780	483	-60	-3.5	-997
מן חיפושי נפט	28050	298	+400	+1.5	+180
י.ז.ג.ג. 5.0	4620	1989	-155	-3.5	-3542
מ.ג.ג. 1.0	10500	182	-490	-4.5	-172
מ.ג.ג. 5.0	2835 תב	2456	-315	-10.0	-2074
פראייל ב 0.03שח	7735	59.0	-175	-2.2	-122
נפטא ש	2150000	1.0			-2.0

נסחרות במט"ח

בורית מ	213 תב	500	-15	-5.8	-500

שערי מטבע חוץ ביום 15.02.87 סל מטבעות 1.6695 שקל דולר יציג 1.6123 שקל

המטבע	השינוי	בנקנוטים לאומי קניה	לאומי מכירה	הפועלים קניה	הפועלים מכירה	דיסקונט קניה	דיסקונט מכירה	העברות והמחאות לאומי קניה	לאומי מכירה	הפועלים קניה	הפועלים מכירה	דיסקונט קניה	דיסקונט מכירה	שער יציג
1 דולר ארה"ב		1.57	1.64	1.57	1.64	1.57	1.64	1.6020	1.6220	1.6020	1.6220	1.6030	1.6232	1.6123
1 מארק גרמני		0.86	0.90	0.86	0.90	0.85	0.90	0.8749	0.8859	0.8765	0.8874	0.8742	0.8852	0.8808
1 ליש"ט		2.37	2.48	2.39	2.50	2.39	2.50	2.4262	2.4565	2.4306	2.4609	2.4517	2.4623	2.4454
1 פרנק צרפתי		0.25	0.27	0.25	0.27	0.25	0.27	0.2626	0.2659	0.2632	0.2665	0.2627	0.2660	0.2645
100 ינים יפאניים		1.02	1.07	1.02	1.07	1.02	1.07	1.0426	1.0556	1.0426	1.0556	1.0429	1.0560	1.0475
1 גולדן הולנדי		0.76	0.90	0.76	0.80	0.76	0.80	0.7748	0.7845	0.7753	0.7850	0.7755	0.7852	0.7805
1 פרנק שווייצרי		1.01	1.06	1.02	1.07	1.01	0.07	1.0339	1.0468	1.0359	1.0488	1.0361	1.0492	1.0412
1 כתר שוודי		0.24	0.25	0.24	0.25	0.24	0.25	0.2455	0.2486	0.2454	0.2485	0.2456	0.2487	0.2470
1 כתר נורבגי		0.22	0.23	0.22	0.23	0.22	0.23	0.2282	0.2311	0.2282	0.2310	0.2281	0.2310	0.2295
1 כתר דני		0.23	0.24	0.23	0.24	0.22	0.24	0.2319	0.2348	0.2324	0.2353	0.2318	0.2347	0.2333
1 מארק פיני		0.34	0.36	0.34	0.36	0.34	0.36	0.3507	0.3551	0.3508	0.3552	0.3508	0.3552	0.3530
1 דולר קנדי		1.17	1.22	1.17	1.22	1.17	1.23	1.1911	1.2059	1.1902	1.2050	1.1914	1.2064	1.1987
1 דולר אוסטרלי		0.98	1.08	1.03	1.10	1.03	1.11	1.0637	1.0770	1.0629	1.0762	1.0643	1.0777	1.0710
1 ראנד דרא"פ		0.50	0.60	0.52	0.78	0.49	0.68	0.7650	0.7745	0.7658	0.7754	0.7665	0.7761	0.7704
10 פרנקים בלגיים		0.41	0.43	0.41	0.43	0.41	0.43	0.4177	0.4229	0.4231	0.4284	0.4226	0.4279	0.4255
10 שילינגים אוסטריים		1.22	1.27	1.22	1.28	1.22	1.28	1.2443	1.2598	1.2442	1.2598	1.2440	1.2597	1.2518
1000 לירטות איטלקיות		1.20	1.27	1.21	1.28	1.20	1.28	1.2304	1.2458	1.2316	1.2470	1.2321	1.2476	1.2379
1 "סל" (ECU)		—	—	—	—	—	—	1.8039	1.8264	1.8067	1.8295	—	—	1.8167
1 דינר ירדני		4.49	4.77	4.37	4.65	4.43	4.68	—	—	—	—	—	—	4.6757
10 לירות לבנוניות		—	—	0.15	0.16	0.14	0.19	—	—	—	—	—	—	0.1654
1 לירה מצרית		0.82	0.87	0.78	0.83	0.78	0.85	—	—	—	—	—	—	0.8465

שערי קרנות נאמנות

הקרן	מחיר היחידה	מחיר הפדיון
אב	5308.12	5235.55
אבוקה	512.41	502.57
אגוז	231.35	226.89
אגיד	1552.95	1522.35
אדמ	2601.50	2551.50
אופיר	1804.82	1791.12
אור	410.42	401.85
אורין	155.14	152.88
אורלי	251.04	249.18
אורן	745.44	741.01
אייל	3698.21	3626.85
איריס	5069.04	5046.74
איתן	701.37	687.25
אלון	363.24	351.64
אלמוג	677.61	664.40
ארז	698.36	684.95
אש	172.59	171.76
אשל	180.28	176.79
אתגר	222.68	220.59
בדולח	2555.27	2507.15
ברוש	518.15	508.49
ברק	529.71	519.55
ברקת	830.69	814.49
גביש	1412.64	1402.81
גבע	1018.60	1003.65
גורן	724.44	718.62
גיא	9227.03	9090.34
גיל	3108.95	3048.43
גלית	588.22	581.44
דוכיפת	399.84	396.18
דוכסוד	706.72	693.08
דולב	214.27	209.80
דורון	1481.27	1406.97
דותן	244.70	240.03
דליה	519.95	510.43
דרור	413.64	405.91
דקל	427.12	419.04
הדס	409.83	406.16
הוד	497.60	488.49
חבצלת	2764.57	2708.57
זהר	19870.50	19804.68
זיו	17797.68	17533.65
זמיר	1056.81	1036.98
חמית	142.85	138.93
חליפין	128.35	127.8
חלמיש	642.89	630.35
חן	135.48	135.15
טופז	1301.82	1272.15
טל	5283.59	5212.78
יובל	821.58	805.94
יהלום	2358.86	2314.61
יעדית	414.73	410.65
ישפה	662.68	648.33
כוכב	1209.11	1185.90
כחל	129.94	127.41
כלנית	574.26	563.57
כספית	699.58	692.62
כרמל	143.81	141.05
כתר	1102.85	1081.84
להב	4454.01	4370.28
למשקיע	110923.0	108969.95
לפיד	421.78	413.66
לקט	1716.65	1482.00
לשם	991.49	973.82
מבחר	1211.39	1188.2
מגדל	3485.61	3452.22
מגן	224.92	221.63
מגנן	3406.58	3374.41
מגל	746.65	732.70
מור	1932.84	1905.84
מורן	934.27	926.88
מטה	26933.66	26460.69
מיטב	909.44	891.43
מסף	4501.27	4228.14
מעין	754.18	739.79
מקסם	1017.46	998.43
מרגלית	1388.21	1361.74
מרווה	112.39	111.99
מרום	1182.09	1168.00
נגה	26670.46	26279.71
נוף	1004.84	985.58
נחל	501.82	495.49
נילי	6527.99	6434.76
נרקיס	686.15	594.65
סגלה	131.32	128.75
סלע	998.10	971.21
סנונית	708.95	695.22
ספיר	812.36	797.30
סתו	528.41	525.79
עדי	899.98	868.28
עדינה	2541.21	2498.77
עידו	7250.37	7183.89
עמבר	1170.76	1153.74
ענת	2402.27	2400.07
ענבל	661.39	646.90
עפרוני	142.77	140.00
ערבה	1563.84	1552.00
פז	345.75	333.43
פנינה	691.26	677.61
פרח	118.80	113.40
צבר	992.72	972.09
צמרת	8134.39	8046.36
צפרירים	1704.35	1671.00
קלע	2307.42	2276.50
רובית	17881.45	17688.09
רימון	117.42	117.38
רמון	699.92	687.57
רעוּת	728.76	713.36
רשף	799.07	783.48
שגיא	903.68	890.56
שדה	418.81	415.38
שחר	338.03	336.39
שמיר	919.48	904.79
שקד	882.49	862.11
שקמה	180.27	176.77
תאנה	243.03	240.90
תבור	339.16	336.38
תדהר	503.08	496.86
תמר	217.32	213.22
תפוז	199.12	197.90
תרשיש	1443.69	1435.86
תשרי	679.76	673.69

שערי אגרות חוב

הסידרה	השער	השינוי בנקי
4% מלוות (100% הצמדה)		
ש4001	755363.0	
ש4002	638727.0	
ש4003	628946.0	
ש4004	666674.0	
4.25% מלוות [illegible]		
ק־331 תשואה 8.50%		
4181	367.2	+.6
ק־332 תשואה 0.80%		
4102	148.7	+.5
4103	143.1	+.2
4104	138.9	+.3
4301	138.9	+.3
ק־333 תשואה 1.84%		
4302	127.8	-.8
4303	127.1	-.7
4304	125.2	-.8
ק־335 תשואה 2.20%		
4305	113.8	-.5
7%		
ק־338 תשואה 2.40%		
4105	110.5	-.5
4106	107.7	-.5
4107	104.5	-.5
4108	102.8	-.2
ק־351 תשואה 2.44%		
4201	124.5	+.2
4202	122.0	-.1
4203	123.1	+.2
4204	118.9	+.1
4205	116.8	+.1
ק־352 תשואה 2.49%		
4206	114.4	+.2
4207	114.1	+.2
4208	112.7	+.2
4209	110.5	+.2
4210	107.6	+.2
4211	104.4	+.2
ק־355 תשואה 1.90%		
4212	105.9	-.5
5% מלוות מדינה (גליל)		
ק־2016 א תשואה 0.77%		
ש3601	ב 42080.0	-1193.0
ק־3201 תשואה 1.60%		
ש3602	35846.0	-176.0
ק־3201 תשואה 0.93%		
ש3603	34138.0	+402.0
ק־2025 א תשואה 0.89%		
3604	ב 30740.0	-857.0
ק־2202 תשואה 1.99%		
ש3605	27024.0	+47.0
ק־2202 תשואה 3.50%		
ש3606	25927.0	+231.0
ק־2203 תשואה 1.74%		
ש3607	24049.0	+670.0
ק־2203 תשואה 1.78%		
ש3608	23602.0	+56.0
ק־2203 תשואה 1.98%		
ש3609	21573.0	+268.0
ק־2204א תשואה 1.74%		
ש3610	19844.0	+330.0
ק־2204 תשואה 2.00%		
ש3611	18906.0	-109.0
ק־2204 תשואה 1.75%		
ש3612	18628.0	+256.0
ק־205א תשואה 2.00%		
ש3613	17359.0	-55.0
ק־205 תשואה 1.69%		
ש3614	16930.0	+185.0
ש3615	15643.0	+173.0
ש3616	14330.0	+161.0
ק־206 תשואה 1.48%		
ש3617	13616.0	+132.0
ש3618	12932.0	+127.0
ש3619	11910.0	+119.0
ק־207 תשואה 1.60%		
ש3620	11206.0	+93.0
ש3621	10651.0	+88.0
ש3622	9797.0	+82.0
ק־208 תשואה 1.68%		
ש3623	9169.0	+60.0
ש3624	8641.0	+57.0
ק־209 תשואה 1.01%		
ש3625	8172.0	+217.0
ש3626	7569.0	+203.0
ש3627	7030.0	+193.0
ק־210 תשואה 1.10%		
ש3628	6449.0	+106.0
ש3629	6050.0	+100.0
ש3630	5727.0	+96.0
ק־211 תשואה 1.90%		
ש3631	5041.0	-61.0
ש3632	4750.0	-59.0
ש3633	4490.0	-57.0
ק־212 תשואה 1.88%		
3634	4226.0	+127.0
ש3635	4002.0	+123.0
ש3636	3859.0	+119.0
ק־213 תשואה 1.78%		
ש3637	3482.0	-35.0
ש3638	3244.0	-34.0
ש3639	2972.0	-31.0
ק־214 תשואה 1.71%		
ש3640	2460.0	+4.0
ש3641	2154.0	+3.0
ק־215 תשואה 1.72%		
3642	1909.0	+4.0
ש3643	1657.0	+2.0
ק־216 תשואה 1.03%		
3644	ק 1547.0	+46.0
3645	ק 1397.0	+42.8
4.25% מלוות מדינה (גליל)		
ק־231 תשואה 2.85%		
3701	1171.0	+14.0
ק־232 תשואה 1.78%		
3702	914.9	-25.9
ק־233 תשואה 2.30%		
3703	ב 784.2	-21.8
3704	ב 672.4	-18.9
ק־251 תשואה 2.45%		
3751	352.7	+.6
ק־252 תשואה 2.41%		
3752	143.2	+3.6
3753	137.6	+3.4
ק־253 תשואה 2.64%		
3901	131.1	-1.8
3902	124.9	-1.8
3903	124.1	-1.8
3904	122.2	-1.8
ק־234 תשואה 2.86%		
3754	121.5	-2.7
3755	120.3	-2.7
3756	116.2	-2.6
3757	114.1	-2.5
ק־255 תשואה 2.74%		
3758	113.1	-.7
3759	112.8	-.7
3760	111.4	-.7
3761	109.0	-.7
3762	106.2	-.7
3763	103.1	-.6
ק־256 תשואה 2.52%		
3764	103.2	-1.6
ק־271 תשואה 2.61%		
3791	104.1	-.5
3792	102.3	-.5
ק־292 תשואה 2.78%		
3826	120.1	-1.8
3827	121.1	-1.6
3828	117.0	-1.5
3829	114.9	-1.5
ק־292 תשואה 2.89%		
3830	112.6	-2.1
3831	112.3	-2.1
3832	110.9	-2.1
3833	108.5	-2.1
3834	105.8	-2.8
ק־311 תשואה 2.29%		
3861	109.1	+.2
מלווה פיתוח המדינה 4%–6%–7%		

הסידרה	השער	השינוי בנקי
(80% הצמדה)		
ש3204	209800.0	-2200.0
ש3205	208700.0	-2000.0
ש3206	218250.0	+1000.0
ש3210	207400.0	-100.0
ש3211	205815.0	
ש3212	198502.0	+2082.0
ש3213	200000.0	+3400.0
ש3214	190550.0	+5550.0
6%		
ש3501	180000.0	
ש3502	182000.0	
ש3503	181416.0	
ש3504	156575.0	
ש3505	153000.0	
7%		
ש3521	153005.0	
ש3522	143700.0	-1100.0
ש3523	149600.0	
ש3524	143700.0	
ש3525	141470.0	
ש3526	141060.0	
ש3527	138700.0	
ש3528	133900.0	+200.0
ש3529	137160.0	
ש3530	130600.0	-1400.0
ש3531	131000.0	
ש3532	127200.0	-1700.0
ש3533	128211.0	+1521.0
ש3534	119000.0	-1400.0
ש3535	119000.0	-1101.0
ש3556	120300.0	
ש3537	119000.0	-1150.0
ש3538	112500.0	-800.0
ש3539	112700.0	+200.0
ש3540	112000.0	-500.0
ש3541	108000.0	-901.0
ש3542	109100.0	+1100.0
ש3543	103300.0	
ש3544	106400.0	+1800.0
ק־701 תשואה 6.08%		
ש3545	101584.0	+160.0
ש3549	96182.0	+152.0
ש3552	92198.0	+145.0
ש3554	92248.0	+146.0
ש3555	92248.0	+146.0
ש3546	102075.0	-83.0
ש3547	101857.0	-84.0
ש3548	101748.0	-84.0
ש3550	100679.0	-81.0
ש3551	100301.0	-84.0
ק־703 תשואה 8.15%		
ש3553	91425.0	+257.0
ק־704 תשואה 0.70%		
ש3556	87729.0	+140.0
ש3558	87817.0	+140.0
ש3559	84721.0	+134.0
ש3560	80376.0	+127.0
ש3557	80631.0	+140.0
ש3572	80795.0	+128.0
ק־706 תשואה 0.28%−		
ש3561	80854.0	+1130.0
ש3571	80641.0	+1133.0
ק־707 תשואה 0.40%−		
ש3573	81359.0	+606.0
ש3574	75030.0	+810.0
ש3577	75174.0	+842.0
ש3578	69462.0	+781.0
ק־708 תשואה 0.61%		
ש3575	74872.0	+116.0
ש3576	73874.0	+117.0
ש3579	68367.0	+108.0
ק־709 תשואה 0.00%		
ש3580	63800.0	+101.0
ש3581	58175.0	+92.0
ש3582	53786.0	+84.0
ק־710 תשואה 0.09%		
ש3583	49990.0	+217.0
ש3584	47653.0	+210.0
ש3585	45296.0	+204.0
ק־711 תשואה 0.26%		
ש3586	42563.0	+116.0
ש3588	42681.0	+119.0
ש3589	38896.0	+108.0
ק־712 תשואה 0.20%		
ש3587	42839.0	+132.0
ש3591	39129.0	+122.0
ש3592	39086.0	+121.0
ש3593	39023.0	+122.0
ק־713 תשואה 0.00%		
ש3590	39051.0	+62.0
ש3595	37587.0	+58.0
ק־714 תשואה 0.40%		
ש3594	37013.0	+59.0
ש3596	35450.0	+57.0
ש3597	35334.0	+57.0
5% מלוות פיתוח המדינה [illegible]		
ש2001	150000.0	+2050.0
ש2002	150000.0	+300.0
ש2003	143000.0	
ש2004	150100.0	-3000.0
ש2005	140000.0	-1700.0
ש2006	138600.0	+300.0
ש2007	141500.0	
ש2008	134900.0	
ש2009	137200.0	
ש2010	136200.0	+200.0
ש2011	133800.0	
ש2012	132800.0	
ש2013	135600.0	
ש2014	138300.0	+300.0
ש2015	130000.0	
ש2016	131800.0	
ש2017	129100.0	
ש2018	127100.0	+800.0
ש2019	126600.0	+400.0
ש2020	123500.0	
ש2021	123400.0	+800.0
ש2022	116800.0	+500.0
ש2023	117300.0	+300.0
ש2024	108700.0	+500.0
ש2025	110300.0	+400.0
ש2026	109350.0	+300.0
ש2027	104750.0	+300.0
ש2028	109790.0	
ש2029	100300.0	+300.0
ש2030	103900.0	-300.0
ש2031	101300.0	+2005.0
ק־101 תשואה 0.08%		
ש2032	99804.0	+780.0
ש2034	97382.0	+775.0
ק־102 תשואה 1.80%−		
ש2033	97377.0	+155.0
ש2035	92188.0	+132.0
ק־103 תשואה 0.70%		
ש2036	88464.0	+145.0
ש2038	84394.0	+138.0
ש2040	81414.0	+133.0
ק־104 תשואה 1.58%−		
ש2037	87016.0	-63.0
ש2039	84926.0	-59.0
ק־105 תשואה 0.52%		
ש2041	76877.0	+72.0
ש2052	70902.0	+64.0
ק־106 תשואה 0.00%		
2051	78422.0	+1588.0
ק־107 תשואה 1.15%−		
ש2053	ב 74405.0	-2024.0
ש2055	ב 68964.0	-1946.0
ק־108 תשואה 0.34%		
ש2054	ב 65877.0	-1773.0
ש2056	ב 61082.0	-1703.0
ק־109 תשואה 0.46%		
ש2047	61411.0	+99.0
ש2059	55943.0	+91.0
ק־110 תשואה 2.36%−		
ש2058	ב 59808.0	-1625.0
ש2068	ב 55408.0	-1557.0

הסידרה	השער	השינוי בנקי
ק־111 תשואה 0.70%		
ש2061	48184.0	-177.0
ש2062	56750.0	-167.0
ש2065	55668.0	-166.0
הליס		
ב 18	103.4	
ב 19	101.5	+.4
ב 20	99.4	+.4
ב 21	100.0	
ב 22	97.0	+1.0
ב 23	90.9	
ש24	86.0	-.2
ש25	86.1	+.5
ש26	84.3	+1.0
ש27	84.0	-1.5
ש28	87.3	-.3
ש29	83.8	-.3
ש30	90.0	
ש31	92.7	+.1
14 תית	89.5	11/12/86
32	83.6	12/02/87
33	86.9	12/02/87
12 מימון	91.5	
1 ז'	78.9	12/02/87
2	86.3	+1.5
34 פז"ג	101.5	-.4
35 פז"ג	104.0	+.5
36 פז"ג	106.9	09/02/87
אגרות חוב בלתי סחירות		
אמבל ב	— הפסקת מסחר —	
11 ישראל	98.4	11/12/86
12 ישראל	98.4	11/12/86
13 ישראל	96.5	11/12/86
14 ישראל	95.8	28/12/86
24 מביב ש	86.1	28/12/86
25 מביב ש	85.1	26/01/87
26 מביב ש	86.1	26/01/87
28 מביב ש	88.8	12/01/87
30 מביב ש	83.8	19/01/87
1 המימון	85.5	
אגרות חוב צמודות לדולר (100% הצמדה)		
2501 סד'	167.1	+.6
2502 סד'	164.9	
2503 סד'	158.9	+.1
2504 סד'	157.5	+.5
2505 סד'	150.9	
2506 סד'	145.4	+.6
2507 סד'	139.3	+.3
ק־604 תשואה 8.40%		
2508 סד'	107.0	-.3
צמודי דולר ריבית קבועה		
ק־901 תשואה 12.10%		
7001	231.8	+2.9
7002	224.5	-2.8
ק־902 תשואה 11.90%		
7005	215.4	+1.3
7006	197.8	+1.0
ק־903 תשואה 11.80%		
7005	184.9	-4.4
ק־904 תשואה 11.73%		
7006	174.0	+1.8
ק־905 תשואה 11.81%		
7007	169.2	-3.6
7008	159.6	-6.1
ק־906 תשואה 11.30%		
7009	156.8	+6.1
ק־907 תשואה 11.50%		
7010	147.0	+3.0
ק־908 תשואה 12.05%		
7011	136.9	-.8
7012	131.9	-.8
ק־909 תשואה 13.01%		
7013	126.1	-.5
ק־910 תשואה 11.70%		
7014	109.2	+.9
ק־911 תשואה 12.08%		
7015	89.5	+.3
7016	91.5	+.4
7017	90.4	+.4
7018	90.1	+.5
7019	90.4	+.3
7020	90.3	+.3
7021	89.4	+.3
7022	89.1	+.3
ק־951 תשואה 12.56%		
7201	88.5	+.4
7202	88.7	+.5
7203	89.4	+.4
7204	88.7	+.5
7205	89.8	+.3
צמודי דולר ריבית משתנה		
ק־801 תשואה 3.40%		
ש6101	12786.0	+107.0
ק־802 תשואה 4.15%		
ש6102	7457.0	-49.0
ק־803 תשואה 6.22%		
ש6103	6711.0	+37.0
ק־804 תשואה 4.40%		
ש6104	6124.0	+22.0
ש6105	5799.0	+21.0
ק־805 תשואה 4.45%		
ש6106	5609.0	+21.0
ש6107	5401.0	+19.0
ק־806 תשואה 4.63%		
ש6108	3831.0	+46.0
ש6109	3648.0	+42.0
ש6110	3575.0	+47.0
ק־807 תשואה 4.95%		
ש6111	2932.0	+21.0
ש6112	2841.0	+21.0
ק־808 תשואה 5.10%		
ש6113	1900.0	-15.0
ק־821 תשואה 5.94%		
ש6151	734.7	+2.0
ש6152	703.3	+1.9
ק־822 תשואה 6.10%		
ש6153	684.5	-2.1
ש6154	593.1	-6.9
ק־823 תשואה 5.93%		
ש6155	386.2	+1.1
ק־824 תשואה 6.06%		
ש6156	308.7	-1.5
ק־825 תשואה 6.01%		
ש6157	231.8	-.4
ש6158	219.3	-.4
ק־826 תשואה 6.02%		
6159	184.8	+.5
ק־827 תשואה 5.80%		
6160	176.1	+3.0
6161	170.0	+2.5
ק־828 תשואה 6.06%		
6162	150.3	-.8
ק־829 תשואה 5.95%		
6163	140.6	+.6
6164	135.1	+.3
ק־830 תשואה 5.90%		
6165	128.5	+.4
ק־831 תשואה 5.95%		
6166	121.0	
6167	118.3	
6168	116.4	
ק־832 תשואה 6.02%		
6169 סד'	100.6	-1.1
ק־833 תשואה 6.00%		
6170	102.1	-1.5
ק־834 תשואה 5.90%		
6171	73.1	-.6
6172	71.9	-.4
ק־851 תשואה 5.70%		
6801	82.1	+1.1
86 סח'–אל	— הפסקת מסחר —	
85 אלביט	107.5	
85 אלקו	1065.0	
89 אלקטרה	— הפסקת מסחר —	
85 סקוטק	731.0	+4.0
84 ורגיא	112.7	-.7
85 ורגיא	434.0	-2.8

מעמד "בעלת ברית מחוץ לנאט"ו" תקנה לישראל יתרונות כלכליים שערכם עשרות מיליוני דולר בלבד

כפוף לאישור, תוכל ישראל לקנות כלי נשק שהמו"פ שלהם נעשה בארה"ב, בהנחה של 3–5 אחוזים ● מעשית ימשיך הפנטגון להעדיף ייצור מקומי

מאת מוריה אבנימלך

מתן מעמד "בעלת ברית בכירה שאינה חברת נאט"ו אך קרובה" תקנה לישראל יתרונות כלכליים שערכם, לכל היותר, כמה עשרות מיליוני דולר, כך מעריכים חוגים במשרד הבטחון.

אם אומנם תאשר ועדת השירותים המזוינים מעמד כזה לישראל, ברוח ההבנה שהושגה בין ירושלים ושינגטון, תצטרף ישראל בכך ליפן ולאוסטרליה, הנהנות היום ממעמד בעלת ברית מחוץ לנאט"ו, ותלווה במצרים, שתקבל, ככל הנראה, מעמד זהה לשל ישראל.

היתרון הכלכלי העיקרי בקבלת מעמד בעלת ברית הינו הזכות לקניית כמה סוגי כלי נשק מהממשל האמריקאי ללא החזר הוצאות מחקר ופיתוח. המדובר בכלי נשק שהמו"פ שלהם בוצע בארה"ב, לדוגמא, עסקת מטוסים חדשה, אם תהיה, ישמית הסדר זה את מחיר כלי הנשק ב־3–5 אחוזים. הזכות לקנות כלי נשק במחיר זול יותר אינה אוטומטית, עם הקניית המעמד, תודגש, כפי הנראה, המלצה של ועדה.

הסבות כלכליות נוספות הן האפשרות של חברות ישראליות למכור לפנטגון כאילו היו חברות אמריקאיות. פירוליגיה זו, מעריכים במשרד הבטחון, היא תיאורטית, מאחר שהעדפת חברות אמריקאיות מושרשת היטב בממשל.

יתרון נוסף הינו הפתח לשיתוף טכנולוגי במחקר ופיתוח. קשה להעריך את משמעותו הכלכלית של פתח זה, וניצולו תלוי ב"כימיה" שתיווצר בין מפעלים וגופי מחקר ישראליים לבין מקביליהם בארה"ב. מכל מקום לא מדובר בסכומי עתק.

למרות היתרונות הכלכליים המוגבלים, יש למעמד ההצהרתי ערך מדיני.

קיבוץ אורים מצטרף לפלמחים ולחניתה המוותרים על הסדר הסיוע

3 קיבוצים נוספים שוקלים פרישה מתכנית פריסת החובות

מאת ארנון מגן

קיבוץ אורים שבנגב הודיע אתמול למזכירות התק"ם על החלטת אסיפת הקיבוץ במוצאי שבת שלא להזדקק לסיוע הממשלתי לפריסת חובות, על־פי התכנית – המחכה עדיין לאישורה בכנסת – שהתקבלה בדיונים עם שר האוצר משה נסים וראשי משרדו.

זהו הקיבוץ השלישי שפרש עד כה מתכנית סיוע זו. קדמו לאורים פלמחים בשפלת החוף וחניתה בגליל המערבי. שלושת הקיבוצים האלה נמנים עם מה שקרוי "קבוצה ב'" – קיבוצים שיש להם בסיס כלכלי בריא, אלא שהם הסתבכו זמנית בחובות בריבית גבוהה.

החלטת האסיפה של אורים התקבלה בין השאר על רקע הישגיו של מפעל התעשיה המקומי "נועם" לייצור שמיכות, שקי שינה וכו' מסיבים סינתטיים, שהוא הגדול ביותר מסוגו בארץ. הכנסות המפעל עלו מ־4 מיליון דולר ב־1985 ל־6.5 מיליון דולר אשתקד, מזה כ־2.5 מיליון דולר ליצוא, והתחזית לשנה זו היא 8 מיליון דולר. "נועם" תורם כ־60% מהכנסות המשק, ובנוסף על כך יש באורים ענפי חקלאות מבוססים למדי.

קבוצה ב' – להבדיל מקבוצה א', הכוללת 19 קיבוצים במצב קשה מאוד – הקיפה במקורה 36 קיבוצים. עתה נותרו ממנה 33 קיבוצים בלבד, ומספר זה עשוי לקטון ל־30, כשקיבוצים נוספים שוקלים לפרוש מהתכנית. יתכן כי בסופו של דבר יצטרפו במקום הקיבוצים שפרשו קיבוצים אחרים מתוך 15 הקיבוצים הנמצאים במעין "מצב ביניים": אין הם בין המועמדים לסיוע, אבל הם גם אינם נמנים עם 81 הקיבוצים המבוססים שנתבקשו לתת מענק לסבסוד הריבית לפריסת החובות וההלוואות של הקיבוצים הנתונים במצוקה.

ההחלטה באורים ובשני הקיבוצים האחרים, לפרוש מתכנית הסיוע נבעה, בין השאר, מהעובדה, שהתנאים המוצעים לקיבוצי קבוצה ב' אינם אטרקטיביים. המדובר, במקרה הטוב, בהלוואה של כ־2.5 מיליון לקיבוץ בודד ב־8% ריבית כאשר בשוק הכספים ניתן ללוות בריבית של 11%. יש לציין שהקיבוץ הנזקק ישלם כ־3.5% ריבית ויסובסד על־ידי הקיבוצים המבוססים בתק"ם ביתרה. ההפרש שווה ערך ל־100–150 אלף דולר ואינו שווה את הכרוך בהצטרפות להסדר.

פרופ' יוסף גרוס בכנס של המי"ל:

מרגע שדירקטור בחברה ממשלתית קיבל מינוי – ניתק הקשר בינו לשר הממנה

"הלם הדירקטוריון" הוא תהליך כלל־עולמי

מאת סופרת "דבר"

מרגע שדירקטור בחברה ממשלתית קיבל מינוי מהשר נותק הקשר בינו לבין הממנה, ונאמנותו היא להצלחת החברה בלבד, כך אמר אתמול פרופ' יוסף גרוס בכנס של דירקטורים בחברות ממשלתיות שנערך ע"י המרכז הישראלי לניהול.

גרוס הציע לדירקטורים בחברות ממשלתיות, כמו גם לדירקטורים בחברות אחרות, השייכות מעשית לציבור, לנהוג עפ"י המושג שטבע בדבריו השופט העליון לשעבר בארה"ב "O.P.M" Other People's Money – שמשמעותו שאחריותם ונאמנותם לחברה נובעת מהעובדה שהם מנהלים כספם של אחרים.

העצמה הכלכלית בארץ שייכת לציבור, אם באמצעות 200 חברות ממשלתיות אם באמצעות חברות משק העובדים, חברות בשליטת הסוכנות היהודית, חברות עירוניות או חברות ציבוריות, וזה כשלעצמו מכתיב תרבות ניהול שונה.

אנו מצויים היום בתקופה של "הלם הדירקטוריון" – תהליך שיכול להביא להבראת הדירקטוריונים גם ללא חקיקה, שצפויה להגיע בסיסונות, סבור גרוס. התפטרות דירקטוריון בנק לאומי לוותה בגילויים מדהימים על צורת עבודת הדירקטוריון, כאשר אחד הדירקטורים התבטא כי "אפילו חותמת גומי לא היינו", רוצה לומר לא רק שלא התלוננו, אפילו לא ידענו מה הוחלט.

פרופ' גרוס סבור כי המודעות הגוברת לאחריות הדירקטור הינה תופעה כלל־עולמית [illegible] היום דירקטורים שואלים שאלות, מתייעצים ולא מעטים מתפטרים – אם הם סבורים שאין ביכולתם [illegible]

יצוא ענף התוכנה: 17 מיליון דולר

דורשים הכרה כתעשיה

מאת סופרו הכלכלי של "דבר"

ראשי ענף התוכנה תובעים להכיר בענף זה כבענף תעשיה לכל דבר, על כל המשתמע מכך. במקביל לתביעה להכרה בענף כענף תעשייתי יעשה איגוד בתי התוכנה נסיונות להגדיל בשנה הקרובה את היקף היצוא. אשתקד הסתכם יצוא ענף זה ב־17 מיליון דולר בלבד.

פעילות זו תתפרש על שני תחומים עיקריים: במהלך השנה יקיים האיגוד ימי עיון בהם יודגמו מקרים קודמים של נסיונות יצוא וינותחו אתם. התחום האחר יהיה הגשת סיוע לבתי התוכנה המעוניינים לייצא מצד יועצים משפטיים, בכל התחומים המשפטיים בהם עלול היצואן להתקל.

ראשי הענף אומרים כי כיום מייצאים תוכנה לחו"ל 25 מתוך 64 החברים באיגוד. בעייתם העיקרית היא שנפח היצוא אינו מספיק. באיגוד מעריכים כי היקף שוק התוכנה בישראל מגיע לכ־100 מיליון דולר כאשר 70% משוק זה שייכים לחברות המאוגדות באיגוד.

בילוי לילי – קניות

קו־אופ רשת הריבוע הכחול מתכוונת להפעיל את חנויות הרשת לתוך הלילה ונערכת להארכת שעות הפעילות בסניפים נוספים.

בימים אלה הוארכו שעות הפתיחה של סניף רמת אביב, שהיה הראשון שנפתח עד 10 בלילה, והוא פועל מעתה בכל יום עד חצות.

ה"היפר היפר" השוק של תל־אביב, הפתוח כל יום עד חצות, נערך לפעילות "סביב השעון". הארכת שעות הקנייה מתבססת על ממצאי סקר שוק שנערך מטעם הקו־אופ ומצביע על מגמה בשינוי שעות הקניה והעדפת קניות לאחר שעות הלחץ.

שופרסל הגדילה רווח ב־1986 פי 2.6 ל־8.2 מיליון ש"ח

המכירות גדלו ב־30% – חלקה ברשתות השיווק גדל.

מאת יואב יצחק

חברת שופרסל הגדילה את רווחיה בשנת העסקים שהסתיימה באוקטובר 1986, פי 2.6: הרווח הסתכם ב־8.2 מיליון ש"ח לעומת 3.2 מיליון ש"ח בשנה הקודמת.

מסקירת המנהלים שמסרה החברה עולה, כי הרווח גדל כתוצאה מעלייה בצריכת המזון בשוק המקומי וכתוצאה מהגידול החד בחלקה של החברה בענף המזון: צריכת המזון בארץ עלתה ב־6% במונחים ריאליים, והמכירות באמצעות הרשתות הקימעוניות גדלו ב־18.2%. מכירות רשת "שופרסל" גדלו מעבר לכך והגיעו ל־30.4%. גדול זה מעיד כי חלקה של "שופרסל" עלה הן בענף השיווק של מוצרי מזון והן ברשתות השיווק.

החברה משווקת את המוצרים באמצעות 47 סניפים ובאמצעות 10 סניפים של רשת היפרכל. באמצע חודש מארס מתכננת החברה לפתוח את הסניף המחודש במרכז הר הכרמל. בשלבי תיכנון והקמה נמצאים ארבעה סניפים – בחיפה, רמת גן, נהריה ונתניה.

הגידול המהותי בהיקף המכירות וההכנסות, השתקף רק חלקית בגידול ברווח בגלל הריבית השיקלית הנמוכה יחסית בשוק הכספים: שופרסל, כרשתות נוספות העוסקות בשיווק קמעוני של מוצרי מזון נוהגת לגלגל אמצעים כספיים גדולים, נזילים, בפיקדונות שיקליים. כספים אלה עומדים לרשות החברה במהלך עסקיה השוטפים. בשנת 1985 הפיקה החברה בשוק הכספים רווחים גבוהים, נוכח הריבית הנומינלית הגבוהה שהיתה אז נהוגה. עתה, לאחר ירידת הריבית על הפיקדונות, קטנו גם ההכנסות של החברה מהשקעת הכספים בפיקדונות השיקליים. נציין, כי חלק מרווחיה לשנת 1986, שהסתכמו כאמור בכ־8.2 מיליון ש"ח, נובעים ממכירות מניותיה בחברת עלית.

ה"שופרסל" ו"מלחמת האשראי"

מאת מוריה אבנימלך

רשתות השיווק העסיקו בשנה האחרונה את המדורים הכלכליים בעתונות בעיקר במבצעי האשראי שיומו לבקרים. ב"מלחמת האשראי" שניהלו ביניהם תלו גורמים שונים את הגורם ל"חגיגת הקניות" ולהתרחבות האשראי הצרכני במחצית השנה של 1986. המוביל במבצעי אשראי אלו היה נשיא חברת שופרסל, דוד וינשל, כשהרשתות האחרות ממהרות ללכת בעקבותיו. בני גאון, מנכ"ל ה"קו אופ" – הריבוע הכחול, מנסה לשדל את וינשל להפסיק את מבצעי האשראי, אך מבטיח להיצמד לתנאי האשראי של ה"שופרסל" אם ימשיכו להינתן.

דוד וינשל רואה במדיניות של הקו־אופ טעות עסקית. מצבו של ה"שופרסל" שונה משל שאר רשתות השיווק בהיותו בעל עודפי נזילות בעוד האחרים לווים. ככל שהמירווחים הפיננסיים של הבנקים גדולים יותר, כן מנוף ההנחות שיכול ה"שופרסל" להשיג בתקציב הנחות נתון – גדול יותר. לעומת זאת, אשראי שנותן ה"קו־אופ" או ה"שקם" עולה להם כמעט כמו ללקוח. הוא שווה־ערך להנחה בסכום זהה.

חברת "שופרסל" שהגישה אתמול דוחות כספיים הינה רשת השיווק היחידה המפרסמת דוחות כספיים מלאים בהיותה חברה רשומה בבורסה.

גידול במכירות הקפיץ דירוג D&B של "פולגת" "סאיטקס", "אורמת" ו"וישיי"

טלרד – מכירות עלו למרות ירידה ביצוא ● מיזוגים שיפרו מקום "טמפו" ו"גיבור" ● "סולתם" ו"אלסינט" נסוגו בדירוג

מאת סופרת "דבר"

חברת "דאן אנד בראדסטריט" מפרסמת מדי שנה דירוג החברות במשק הישראלי עפ"י היקף המכירות.

גם בשנת 1986, לא השתנה דירוג 6 החברות הגדולות התעשייה האווירית, חברת החשמל, תדיראן, תנובה, מפעלי ים המלח ובתי הזיקוק ממשיכות להוביל.

11 חברות שינו באופן בולט את מקומן בדירוג: פולגת עלתה מהמקום ה־13 למקום ה־7, מיד אחרי 6 "הגדולות" כתוצאה מגידול של 12% במכירות. שטספים בנגב עלתה מהמקום ה־15 למקום ה־9 כתוצאה מגידול של 22% במכירות, ו"סאיטקס" עלתה מהמקום ה־19 למקום ה־11, וטלרד – מהמקום ה־26 ל־15. "סאיטקס" הגדילה את היצוא שלה ב־15% ואת "כלל מכירותיה" ב־27% ואילו טלרד הגדילה מכירותיה ב־24% למרות ירידה ביצוא ב־20%.

שתי חברות נוספות שקידמו את מקומן, כתוצאה מרכישה ומיזוג הינן טמפו וגיבור־סברינה, שעלו, טמפו מהמקום 67 למקום ה־38 וגיבור מהמקום ה־99 למקום ה־67.

קפיצה של יותר מ־50% ביצוא ושל קרוב ל־50% במכירות בשנת 1985 הקפיצה את "אורמת – טורבינות" מהמקום ה־120 למקום ה־80 ואת "וישיי – ישראל" מהמקום ה־109 למקום ה־75.

לעומת החברות שקידמו את דירוגן בולטות שתי חברות בנסיגה: סולתם מהמקום ה־8 למקום ה־18, בעקבות צמצום המכירות ב־30% ואלסינט מהמקום ה־7 למקום ה־20, בעקבות צמצום המכירות ב־36%.

קיטון בולט במכירות בשיעור של כ־20% היה לכור־מתכת ולמפעלי הפלדה וכן למפעלי השמנים: שמן, עץ הזית ויצהר שירדו ב־20 – 30 אחוזים.

"דיסקונט" מפעיל מוקד השקעות טלפוני

בנק דיסקונט החל בימים אלה בהפעלת שרות יחודי חדש "טלבנק מוקד השקעות". לקוחות בנק דיסקונט, בעלי תיקי ניירות ערך, שיצטרפו לשרות החדש ייהנו משרותי מידע ויעוץ טלפוני בהשקעותיהם בניירות ערך ובאפיקי ההשקעה האחרים, על ידי יועצי השקעות מוסמכים.

בנוסף לשרותי היעוץ מאפשר הבנק למנויי שרות "טלבנק דיסקונט" לבצע את כל פעולות ההשקעה כגון רכישה ומכירה של ניירות ערך, הפקדות בפקדונות שקליים, תוכניות חסכון, קופות גמל, פעולות במטבע חוץ ועוד.

השרות יופעל כל יום בין השעות 8 בבוקר ו־10 בערב (בימי שישי עד שעה 1 בצהריים), ובשעות הלילה ניתן להורות לבנק על ביצוע פעולות באמצעות מזכירה אלקטרונית.

בל"ל מוריד שנית ריבית על הלוואות לדיור

בנק לאומי הודיע על הורדה שניה של שיעור הריבית בהלוואות לדיור, וזאת לאחר שהוריד את הריבית הצמודה בהלוואות אלו בפעם הראשונה בחודש ינואר.

ההלוואות לדיור לתקופה עד 5 שנים יהיו בריבית צמודה של 12% לשנה ולקבוצות משתכנים – 11.75%.

ההלוואות לדיור לתקופה של יותר מ־5 שנים יהיו בריבית צמודה של 12.25% ולקבוצות משתכנים – 12%.

תקרת סכום ההלוואות הניתנות בשיתוף ע"י בנק לאומי ובנק־לאומי למשכנתאות היא 55,000 ש"ח.

לשם הדגמה, ההחזר החודשי לכל 1,000 ש"ח בשיעור ריבית של 12.25% יהיה כדלקמן: בהלוואה ל־5 שנים – 22.37 ש"ח צמוד למדד, ל־6 שנים – 19.68 ש"ח, ל־7 שנים – 17.79, ל־8 שנים – 16.39, ל־9 שנים – 15.33, ל־10 שנים – 14.50 ש"ח.

הבנקים האחרים הלכו בעקבות בנק לאומי והורידו את הריבית מ־13% ל־12.25% דהיינו פחות מהריבית המכסימלית המותרה לפני כחודש.

הארגון האירופי למחקר גרעיני מחפש חברות מישראל כספקיות

מאת סופרו הכלכלי של "דבר"

הארגון האירופי למחקר גרעיני פרסם באחרונה רשימה מפורטת של מכרזים הנוגעים לפרוייקטים שונים בהקמת תשתית רחבה הקשורה לענף. בין השאר מדובר בהקמת בנינים, אספקת ציוד חשמלי ומכני כמו משאבות, ציוד איוורור, מערכות סינון, תחנות הלחמה בעזרת לייזר, כבלים, מדחסי אויר, ציוד סניטרי, מדדי מים וציוד אחר.

המנהל לסחר חוץ במשרד התעשיה והמסחר מוסר כי חברות ישראליות בתאימות היכולות להשתלב באספקת הפריטים האמורים לארגון האירופי יכולות לפנות אליו כדי לקבל פרטים ולהשתלב בערוך הספקים הבספקים ציוד ותוצרים למנהלת הפרויקט.

מנכ"ל התעשיות האויריות חושש מהעדר תעסוקה אם יבוטל הלביא

משה קרת: ייצור אף־16 לא יהיה זול מהלביא

מאת סופרו הכלכלי של "דבר"

מנכ"ל התעשייה האווירית משה קרת אומר כי על פי הנתונים הראשונים, לא נראה כי ייצור האף־16 בישראל יהיה זול יותר מייצור הלביא. להערכתו האלטרנטיבה הזו אינה זולה מהלביא גם בצורה מוחלטת וגם בהשוואה לביצועים.

לדבריו יספק ייצור האף־16 בישראל עבודה לעובדי ייצור אך לא יתרום לפיתוח מוצרים עתידיים. בלביא מדובר בשנים הקרובות על שעות רבות של השקעה במו"פ על ידי מהנדסים וטכנאים. הדבר אינו כך אם מדובר בייצור מטוס זה. לדבריו במדינות אחרות שנקטו שיטה זו קרה שכשהליך הייצור הסתיים מצאו עצמן החברות בלי פרויקטים, בלי שוק ובלי תעסוקה.

לדעת קרת ייצור בדיסיון אינו מאפשר יותר גמישות תקציבית מייצור של מערכות מפיתוח מקומי. הוא סבור גם כי התקנת האוויוניקה של הלביא במטוס האף־16 אינה מעשית. חלק ממערכות הלביא, לדבריו, אינן מתאימות לאף־16 והתאמתן תעלה כסף רב בשעה שהאמריקאים מדברים על ביטול הפרויקט דווקא בגלל העלות הגבוהה.

ביוני יושלם השלב הראשון בבניית סניף המשביר המרכזי בחיפה

מאת סופרו הכלכלי של "דבר"

בחודש יוני הקרוב יושלם השלב הראשון בבניית הסניף החדש של המשביר המרכזי בחיפה. כל המבנים יימסרו למשתמשים בתוך שישה חודשים. המבנה הגדול, בשטח של 10,000 מ"ר ישמש כמחסן כללי בעיקר לחומרי גלם. מבנה נוסף בשטח של 4,000 מ"ר ישמש את פעילויות האגף למכונות וציוד, כולל "איזוקר". מבנה בשטח של 2,000 מ"ר – למערך של פיליפס. האגף החקלאי יפעל ממבנה נפרד בשטח של 4,000 מ"ר.

הפרויקט הסופי הכולל את כל משרדי הסניף הקיים ומחסן ממוכן ענק יושלם בעוד כ־3 שנים.

עם השלמת הסניף – חלק גדול מפעילויות הסניף החיפאי הקיים, המפוזרות כיום בשישה אתרים שונים בעיר ובאזור המפרץ יפעלו ממקומם החדש.

הסניף החדש ממוקם על השטח של מפעלי מתמ"ר – קריית אליהו – לשעבר, המשתרע על שטח כולל של למעלה מ־90 דונם בתחום שיפוטה של המועצה המקומית נשר במרחק קילומטר בלבד מצומת הצ'ק פוסט.

כיצד מסתבכים בחובות

מאת דויד מושיוב

חבר במושב אליעד ברמת הגולן קיבל בשנת 1983 אישור מהמוסדות המיישבים להקים רפת בהשקעה של 3,700־1 דולר. החלק המוסדי המאושר מסכום ההשקעה נקבע ל־75,000 דולר.

הקמת הרפת עלתה, בסופו של דבר, 130,000 דולר. המימון המוסדי, לעומת זאת עמד על 46,000 דולר בלבד. הפער בין תקציב הפיתוח שמומש לבין המימון היה 45,800 דולר, כשני שלישים מההפרש נובעים מאי מימוש תקציבי פיתוח, ושליש מחריגה מהשקעה מאושרת.

בשלוש השנים שעברו מסיום הקמת הרפת ועד 30 בדצמבר 1986 שילם המושבניק ריבית חח"ד של 130 אלף דולר על הלוואה וצרכים יצרניים בסך 45,800 דולר.

הצעת חוק רשות הנמלים ומסילות ברזל תוגש בקרוב

מאת סופרו הכלכלי של "דבר"

שר התחבורה חיים קורפו מתכוון להגיש בקרוב הצעה שגובשה במשרד לשינוי חוק רשות הנמלים ולהפכו לחוק רשות הנמלים ומסילות ברזל.

במסגרת החוק החדש ניתן יהיה לממש את התכניות שהוכנו בעבר להקמת רשת מסועפת של רכבות פרבריות ורכבות בין־עירוניות כמו קו פתח־תקוה – ראש העין לנתניה, או רכבת פרברית בחיפה. במסגרת ההצעה מדובר על כך שהרכבות הבין־עירוניות והפרבריות [illegible] הנוכחית. להערכת שר התחבורה ניתן יהיה לתקצב את הרכבות הפרבריות מפתח תקוה לתל אביב, דרך עמק נחל איילון ואת הרכבת הפרברית בקריות־חיפה, באמצעות תקציבי הרשות החדשה.

קורפו מעריך כי אם תתקבל ההצעה ניתן יהיה להפעיל את התכנית עד סופה של השנה

פז: חסכון של 23% ב"מזוט כבד במיוחד"

מאת סופרו הכלכלי של "דבר"

חברת פז בדקה ומצאה כי המעבר משימוש ב"מזוט כבד" ל"מזוט כבד במיוחד" במפעלי התעשייה מביא כיום לחסכון של כ־23% מההוצאות השימוש בדלק.

במונחים כספיים יכול החסכון להגיע למאות אלפי דולרים בשנה, לדוגמא, במפעל הצורך כ־10,000 טונות בשנה, יתבטא החסכון בסכום של כ־27,000 דולר.

החל מפברואר 1985, הולה פז במבצעי ייעוץ הדרכה במפעלים וארגון ימי עיון למסיקי דוודים, מנהלים ובעלי מפעלים במטרה להביא לחסכון על ידי מעבר משימוש במזוט כבד למזוט כבד במיוחד.

שחל: האנליזות לחיפושי נפט יושלמו רק באוגוסט השנה

מאת סופרו הכלכלי של "דבר"

שר האנרגיה והתשתית משה שחל מעריך כי רק באוגוסט השנה יושלם פרויקט הבנת האנליזות בתחום חיפושי הנפט בישראל. בשיחה עם סופר "דבר" אמר השר כי הפרויקט שהיה אמור להסתיים באוקטובר 1986 יושלם רק באוגוסט השנה.

הפרויקט, שעלותו 3 מיליון דולר, ינתח את 300 הקידוחים שנעשו בעבר, ויתן ריכוז בידע סייסמי וגיאולוגי של ארץ ישראל שינותח במחשב ויאפשר קבלת תשובות על סיכויי מציאת נפט.

סופר "דבר" מזכיר כי בינואר 1985 הקפיא השר שחל את כל הקידוחים שביוזמת הממשלה והורה להתרכז למשך שנתיים בהפקת לקחים וביצוע ניתוחים של המידע שהוצג עד כה בתחום חיפושי הנפט. לדבריו, עד להחלטה זו שרר בענף חיפושי הנפט תוהו ובוהו מוחלט והגורמים השונים הורגלו לבצע קידוחים בהוצאות בלתי סבירות ואילו לאחר הסקר יוכל הענף להתארגן לחיפושי נפט על בסיס מידע ברור.

הכנסות אילת מתיירות 150 מיליון דולר

מאת דויד מושיוב

הערכה של משרד התיירות היא, כי הכנסות העיר אילת מתיירות בשנת 1986 הסתכמו בסך 150 מיליון דולר. ההכנסה במטבע חוץ מתיירים מסכום זה נאמדת על ידי משרד התיירות בשנה האמורה בסך 90 מיליון דולר לעומת 75 מיליון דולר ההכנסה במטבע חוץ מתיירות חו"ל באילת בשנת 1985.

נתוני משרד התיירות קובעים, כי מספר לינות תיירים באילת בשנת 1986 עלו ב־110 אחוזים לעומת השנה הקודמת. ואילו לינות הישראלים עלו ב־40 אחוז לעומת שנת 1985.

גפן קופת תגמולים ליד בנק דיסקונט בע"מ

הודעה

על קיום אסיפה כללית מיוחדת (בלתי רגילה) אשר תתקיים ביום 10.3.87 בשעה 10.15 באולם הישיבות של בנק דיסקונט לישראל בע"מ, רחוב יהודה הלוי 27 תל־אביב.

על סדר היום:
נוסח חדש של תקנון החברה המתחייב בעיקר כתוצאה מהשינויים שחלו בהוראות ההסדר התחוקתי.

ניתן לעיין בנוסח השינוי המוצע, במשרדי החברה ברח' ליליינבלום 25 א', ת"א בין השעות 08.30–12.00.

המנהלים

קופה כללית לפיצויים ליד בנק דיסקונט לישראל בע"מ

הודעה

על קיום אסיפה כללית מיוחדת (בלתי רגילה) אשר תתקיים ביום 10.3.87 בשעה 10.00 באולם הישיבות של בנק דיסקונט לישראל בע"מ, רחוב יהודה הלוי 27 תל־אביב.

על סדר היום:
נוסח חדש של תקנון החברה המתחייב בעיקר כתוצאה מהשינויים שחלו בהוראות ההסדר התחוקתי.

ניתן לעיין בנוסח השינוי המוצע, במשרדי החברה ברח' ליליינבלום 25 א', ת"א בין השעות 08.30–12.00.

המנהלים

תמר קופת תגמולים מרכזית ליד בנק דיסקונט לישראל בע"מ

הודעה

על קיום אסיפה כללית מיוחדת (בלתי רגילה) אשר תתקיים ביום 10.3.87 בשעה 10.15 באולם הישיבות של בנק דיסקונט לישראל בע"מ, רחוב יהודה הלוי 27 תל־אביב.

על סדר היום:
נוסח חדש של תקנון החברה המתחייב בעיקר כתוצאה מהשינויים שחלו בהוראות ההסדר התחוקתי.

ניתן לעיין בנוסח השינוי המוצע, במשרדי החברה ברח' ליליינבלום 25 א', ת"א בין השעות 08.30–12.00.

המנהלים

هكذا صدر الأصل

עובדים ב„תדיראן"־עפולה התפרצו למשרדים, הפכו עציצים וכוננויות

מאת יצחק מרידור, סופר „דבר" בעמק

סכסוך העבודה המתמשך בין עובדי „תדיראן" בעפולה, הדורשים העלאה משמעותית בשכרם, שהוא לדבריהם „שכר רעב", ובין ההנהלה, הגיע אתמול לשיא חדש שכמעט הסתיים ב„פוגרום", כהגדרתו של סמנכ"ל „תדיראן" למשאבי אנוש, יואל מטות.

העובדים, שיפו בהצבעה חשאית, עוד ביום חמישי, את ידי הוועד לנהל מאבק על תוספת שכר „עד הסוף", התבצרו במפעל וחסמו, במוצאי שבת את שעריו. ההנהלה, הגיבה בתקיפות על צעד זה, ביטלה את ההסעות שהיו צריכות להביא את העובדים לעבודה ביום א' בבוקר, סגרה את חדר האוכל ואת אולמות הייצור ואף סגרה את המתג הראשי של החשמל.

העובדים תלו שלטי מחאה המדברים על „שכר רעב", על דיכוי העובדים ועל הפלייתם לגבי יתר עובדי „תדיראן" בארץ.

אל עובדי המפעל המושבת הגיעו אתמול בצהרים חברי ועדי עובדים ממפעלי „תדיראן" הגדולים בחולון ובערים אחרות, והכריזו, על הזדהותם עם המאבק של עמיתיהם ועל הצורך בהקמתה של נציגות ארצית אחת שתייצג את כל 12,000 עובדי „תדיראן".

מועצת פועלי עפולה, התומכת במאבק עובדי „תדיראן", אינה מגלה התלהבות מהתערבותם של נציגי מפעלים אחרים בסכסוך. גם ועד העובדים המקומי הודיע כי ימשיך לשתף פעולה עם מועצת הפועלים המקומית. הנותנת להם, כדברי ראש הוועד, אהרון גרינברג, „גיבוי מלא" לאורך כל הדרך.

ההתבטאויות הקיצוניות של נציגי הוועדים מחולון וממפעלים אחרים וצעדה של ההנהלה העלו את המתח וסמוך לשעה 3 התפרצה קבוצה של עובדים אל תוך המשרדים, ושברה מנעולים, הפכה עציצים וכוננויות. נציגי ההנהלה שהיו במקום הזמינו משטרה והודיעו למשרדי ההנהלה בתל אביב ש„הפועלים עושים כאן פוגרום".

מטות, אמר אתמול ל„דבר" „כי הוועדים ומועצת פועלי עפולה מחבלים במפעל ובעבודה. התנהגותם כבר גרמה נזקים כבדים, המגיעים ליותר מ־600 אלף דולר, ובפגיעה קשה במוניטין של אי־היכולת של המפעל לעמוד בהתחייבויות, ולספק מוצרים למאות לקוחות בארץ ובחו"ל.

„אנו מוכנים לתת לפועלים בעלי השכר הנמוך תוספות משמעותיות, אך נציגי העובדים דואגים דווקא לשכבות החזקות על חשבון החלשים", אמר מטות. „ואם נקבל את דרישות הוועד, המשמעות היא סגירת המפעל. מתכוונים להוביל את המפעל לכליה, כמו אחרים, שם ההנהלות היו 'נחמדות' ונענו לדרישות שכר שהמפעלים לא יכלו לעמוד בהן."

אהרון גרינברג, יו"ר הוועד אמר ל„דבר", כי „שש שנים עושה הנהלת 'תדיראן' צחוק מאתנו. ההצעות שלהם מסתכמות בששה אחוזים בממוצע לכל העובדים. אנחנו רוצים שכר הולם תמורת עבודתנו. אנחנו דורשים השוואת שכר למקובל במפעלי 'תדיראן' האחרים".

אזכרה לנספי „אגוז" – היום

מאת סופר „דבר"

במעמד שר הביטחון יצחק רבין, ראשי ארגון ההעפלה ממרוקו תצ"ג וחיל הים תיערך היום באשדוד עצרת אזכרה במלאות 26 שנה לטביעת אניית המעפילים „אגוז" במיצרי גיברלטר בדרכה לישראל כשעל סיפונה 43 עולים ואלחוטן מישראל.

בתום האזכרה, שתהיה ליד האנדרטה „יד ההעפלה ממרוקו" ייקרא גן על שמו של אלכס, שליח ישראלי אשר היה מפקד המחתרות במרוקו.

ב־1 במאי: מפגן „הפועל" ותהלוכת לפידים

מאת סופר „דבר"

מפגן „הפועל" באיצטדיון רמת־גן. ותהלוכת לפידים של חברי תנועות הנוער החלוציות יציינו השנה את ה־1 במאי, לפי החלטת ההסתדרות.

ההחלטה, שהתקבלה ביוזמתם של המזכ"ל ישראל קיסר ויו"ר המרכז לתרבות וחינוך נחום פסה, קובעת עוד שייערכו בישובים שונים כינוסים משותפים לתושבי עיירות פיתוח ולחברי קיבוצים ומושבים. הכינוסים יעסקו במאבקים החברתיים והכלכליים של ההסתדרות. כן ייערך כינוס מרכזי לציון ה־1 במאי בהיכל הספורט בירושלים, בהשתתפותו של מזכ"ל ההסתדרות ישראל קיסר.

כתב אישום נגד „האנס מהדרום"

מאת נתן רועי, סופר „דבר" לענייני משטרה

הפרקליטות תבקש היום להאריך עד תום ההליכים המשפטיים נגדו את מהנדס האלקטרוניקה המכונה "האנס מהדרום". אתמול הוגש נגדו בבית המשפט המחוזי בתל אביב כתב אישום על שתי תקיפות מיניות: בתל־אביב ובחדרה.

(ע). – בבית המשפט גם נפתח אתמול משפטו של רניאל כץ (37) מרמת־גן, המואשם בשני מעשי אונס ושלושה נסיונות לאונס תוך תקיפה אכזרית של המתלוננות.

חוה יערי מערערת: לא היתה ולא הוכחה כוונת קטילה

(ע). – סניגוריה של חוה יערי, אשר הורשעה עם אביבה גרנות ברצח התיירת מלה מלבסקי בחוף תל ברוך במארס 1985, הגישו אתמול ערעור לבית המשפט העליון על הרשעה ועל עונש מאסר עולם שנגזר עליה.

בערעור נטען, כי טעה בית המשפט המחוזי בתיתו אמון בגרסתה של אביבה גרנות נגד יערי נוכח אופיה, שקריה, הסתירות המהותיות שנתגלעו בגרסייה וחוסר ההגיון בדברים אלה. נוכח כל אלה אין עדותה יכולה לשמש בסיס או ראיה כלשהי נגד חברתה־לשעבר. הסניגורים עומדים בהרחבה על תיאור גרימת המוות לפי גירסת אביבה גרנות, וטוענים כי אינו עומד במבחן הביקורת. בערעור נאמר בין השאר, כי טעה בית המשפט בקביעתו כאילו היה תכנון מוקדם בין יערי וגרנות לרצוח את מלבסקי, או שהתגבשה בלב יערי בשלב כלשהו של הנסיעה לחוף תל ברוך כוונה לגרום את מותה. לא היתה כל כוונת קטילה ולא הוכחה כוונה כזו, מאחר שלא הוכח מניע שיכול להצביע עליה, טוענים הסניגורים.

(יקיר צור) – המיליונר היהודי־קנדי, צ'ארלס ר. ברונפמן (מימין) הודיע אתמול במסיבת עיתונאים בירושלים על התחלת פעולתה בישראל של קרן חדשה מייסודו הקרויה על ראשי התיבות באנגלית של שמו – „קרן קרב". הקרן שמה לה כמטרה את הידוק יחסי הגומלין בין קהילות העם היהודי בארץ ובתפוצות באמצעות הקמת מפעלי תרבות ותקשורת. נשיא הקרן ומנהלה בארץ בפועל יהיה פרופסור סטיב כהן (משמאל). במסיבת העיתונאים אמר פרופ' כהן כי הקרן תחתור להביא לניצול כוחות בין־לאומיים מהשורה הראשונה שיעסקו, יחד עם גורמים ישראליים בכירים בתחומם בהתמודדות עם הבעיות המרכזיות של ישראל כמו כלכלה, יהדות התפוצות והקיטוב בין יהודים וערבים. מספר פרוייקטים שאושרו על־ידי הנהלת הקרן כבר מצויים בשלבי פעולה בישראל. ביניהם: תיאטרון קהילתי בעיירות פיתוח ותיאטרון רחוב בשכונות, מרכז ללימודי מדיניות כלכלית ישראלית בשיתוף עם אוניברסיטת אם.אי.טי בבוסטון, האוניברסיטה העברית ואוניברסיטת תל־אביב ופסטיבל תרבות יהודי שייערך לציון חגיגות ה־40 של ישראל. (צילום: יצחק הררי)

חקירתם של משה ויגאל גינדי תיעשה מאחורי מסך חשאיות

מאת נתן רועי, סופר „דבר" לענייני משטרה

מאחורי מסך של חשאיות תבצע היחידה הארצית לחקירת פשעים חמורים את חקירתם של הקבלנים משה ויגאל גינדי בקשר לעסקאות מעבר לקו הירוק.

משה גינדי שב לישראל בסוף השבוע, בתיווך פרקליטו עו"ד דוד ליבאי, שנה וחצי לאחר שנמלט מישראל והשתקע בברזיל. יגאל גינדי, אחיו, שב לפני כחודשיים.

שובם של השניים התאפשר לאחר מו"מ ממושך בין עו"ד ליבאי לפרקליטות מחוז המרכז ערגה ארבל. לתמונה נכנס מפקד היחידה הארצית לחקירת פשעים חמורים, תת־ניצב שמעון סביר. נראה כי ההסכם שנחתם בין החשודים ועורך דינם לבין חוקרי המשטרה והפרקליטות כלל סעיף האומר כי החקירה או המעצר והשחרור בערבות ייעשו תחת מסך חשאיות בלי לפגוע בעסקיהם של האחים. אם ייעצרו, ייעשה הדבר בפני שופט בבית משפט הרחק מעיני עיתונאים.

ביחידה הארצית לחקירת פשעים חמורים היו התפטרויות, מכיוון בחקירות הנוגעות לפרשת הקיקשות אך הוטל עליהן צו איסור פרסום.

עד שעה מאוחרת לא ניתן היה להשיג את תגובתו של ליבאי.

הרצוג מיצר על האווירה שאינה מעודדת הנוער לראות בצה"ל יעוד

(ע). – לצערנו האווירה הציבורית אינה מעודדת את הנוער לראות בצה"ל ובשרות הביטחון שליחות ויעוד כפי שצריך היה להיות, אמר אתמול נשיא המדינה, חיים הרצוג, כאשר פתח את ההגרלה השנתית של האגודה למען החייל בטקס במשכן הנשיא בירושלים.

הנשיא הוסיף כי צה"ל חדל זה מכבר להיות „פרה קדושה", ולדעתו לא תמיד בצדק. הביקורת עליו היא לעתים לא קונסטרוקטיבית ויש לכך השפעה שלילית על הנכונות ללכת לתפקידי פיקוד וקצונה ועל התנדבות לשירות קבע. הנשיא הדגיש כי צה"ל זקוק לתמיכה ועידוד החיילים חייבים לחוש כי העם ניצב מאחוריהם ותומך בהם. על הציבור להביע את תמיכתו בצבא הדרך באותה לעשות זאת היא באמצעות האגודה למען החייל.

הנשיא קנה מיו"ר האגודה יוסף נבו 100 כרטיסי הגרלה שיחולקו לבני צה"ל.

הושבתו השירותים המינהליים בנמל חיפה

(ע). – השירותים המינהליים הושבתו אתמול בנמל חיפה ורשות הנמלים פנתה לבית הדין האזורי לעבודה בבקשה להוציא צו מניעה זמני, שיורה לעובדים לשמור על שקט תעשייתי ולהימנע מעיצומים.

אתמול לפני הצהריים התכנסו העובדים בנמל לאסיפה, שבה הורה הוועד ל־140 העובדים המינהליים לנטוש את העבודה בגלל פסילת מועמדותו של עובד במכרז פנימי למשרת קצין כיבוי אש בנמל.

רשות הנמלים טוענת כי לא קיבלה כל הודעה על כוונה לנקוט עיצומים ואין לה כל ידיעה מוסמכת מדוע פרצה השביתה הפתאומית, אותה היא מגדירה כשביתה פראית המלווה בהפרת משמעת חמורה.

בית הדין ידון היום בבקשת רשות הנמלים.

● שלוש חיילות בשירות חובה שניסו לעצור מרמנים בחשיכה, נידונו לאחרונה לעונש של שבוע מחבוש בפועל. לאחר ערעור שהגישו החיילות, הומר העונש לשבוע מחבוש על תנאי, למשך שנה. על כך מוסר „במחנה".

במסו"ת תמהים על דברי אלי דיין – ומכחישים

מאת אמנון אמיר, סופר הכלכלי של „דבר" בירושלים

במשרד התעשייה והמסחר דוחים מכל וכל את טענותיו של ראש עיריית אשקלון, אלי דיין, שפורסמו בשבוע שעבר ב„דבר". פקידים במשרד הביעו תמיהה רבה על כוונתו להשבית את הייצור במפעלי התעשייה בעירו בעוד שהמשק משווע להגברת הייצור והייצוא. הפקידים אמרו כי מפת סיווג אזורי הפיתוח שנקבעה לפני שנים אכן אינה כוללת את אשקלון כאיזור פיתוח א' בדומה לנתיבות, לאופקים, לדימונה ולערים אחרות.

לדברי אותם פקידים, הגיש שר התעשייה והמסחר אריאל שרון על שולחן הממשלה הצעה, הכוללת – בין השאר – הקמת „פארק תעשייתי" בסיווג של איזור פיתוח א' בעיר אשקלון. הצעה זו, כך נמסר, ממתינה לאישור הממשלה.

במשרד התעשייה דוחים גם את דבריו של דיין לגבי עידוד השקעות בערי הפיתוח. לדברי אותם פקידים, ראש עיריית אשקלון לא זו בלבד שאינו בקיא בנתונים, אלא שהוא טועה ומטעה. בשלוש השנים האחרונות. אישר מרכז ההשקעות במשרד התעשייה והמסחר הקמתם או הרחבתם של 189 מפעלי תעשייה בעיירות הפיתוח, בהשקעה כוללת של 433 מיליון דולר.

נתון זה, המעידו הפקידים, מצביע על ההעדפה הבולטת של השר שרון ושל משרדו את ערי הפיתוח.

אנשי משרד התעשייה והמסחר אומרים עוד, כי צעדים ומעשים כגון אלה שמתכבן ראש עיריית אשקלון ודאי ישפיעו לרעה על רצונם של משקיעים לבוא לעיר.

סערת רוחות בדבוריה עקב שמועות כזב על נזק במפגשי יהודים־ערבים

מאת מחמוד חלילה, סופר „דבר"

בכפר דבוריה שלמרגלות הר תבור סוערות הרוחות, עקב הדרשה שהשמיע האימאם של אחד המסגדים, בעקבות שמועות שהגיעו אליו ממספר מורים בבית ספר התיכון על המפגש שהתקיים שבוע לפני כן בין תלמידים מהכפר ובני קיבוצים בגבעת־חביבה.

את עיקר זעמו, היפנה האימאם נגד פעילי „ניצני שלום" העובדים מזה כשנה בכפר ודואגים לערוך מפגשים בין תלמידים בבתי הספר היסודיים בכפר עם תלמידים יהודים מהאיזור.

האימאם אמר בדרשתו, כי למפגשים האלה יש השפעה שלילית על התלמידים הערביים.

בכפר דבוריה אומרים, כי אנשי „ניצני השלום" נפלו קורבן לתנועה האיסלמית שצמחה לאחרונה בכפר, וכי האימאם הוסטה על ידי מספר מורים מבית הספר התיכון, שחזרו בתשובה והפריחו שמועות כאילו למפגשים בין תלמידים ערבים ויהודים יש השפעה מזיקה על התלמידים הערבים – ובעיקר על התלמידות הערביות.

סופר „דבר" מוסר, כי המפגש האחרון – זה שבעקבותיו סערו הרוחות – התקיים בגבעת־חביבה, במסגרת סדנה לתלמידים. ארבעה מורים התנגדו לקיום המפגש. לאחר שחזרו התלמידים לכפר דבוריה, סיפרו המורים הללו, כי התלמידות רקדו כל הלילה דיסקו עם התלמידים היהודים, כי המורים המלווים „התעסקו" עם יהודיות וכי בכבודן של תלמידות ערביות חולל.

בעקבות הדיווחים האלה, הוקמה בכפר ועדת. חקירה, בראשות ראש המועצה המקומית אסעד עזאיזה, שבה ישבו גם מנהל בית הספר מחמוד מסאלחה והמפקח מטעם משרד החינוך סעד סרסור.

חברי הוועדה שמעו את התלמידים, ואת המורים המלווים ואת המורים שהפיצו את השמועות שלעיל והתברר, כי המורים שהפיצו את השמועות לא אמרו אמת.

אחד המורים התפטר מעבודתו ואילו מורה שני התפטר מתפקידו כאחראי לחינוך החברתי של בית הספר.

בעקבות ממצאי ועדת החקירה, החליטו התלמידות להחרים את שיעוריו של אחד המורים, שהיה שותף להפצת השמועות, עד שלא יתנצל על דבריו. אתמול, למשל, סירבו התלמידות בעקשנות להיכנס לשיעוריו.

כן מתכוונות התלמידות להחרים החל מהיום את שיעוריו של מורה אחר אם לא יתנצל גם הוא. התלמידות הודיעו, כי שני המורים פגעו בכבודן, וכי אין הן מסוגלות ללמוד עוד מבלי שתישמע התנצלות. המורים, מאידך גיסא, מתעקשים שלא להתנצל.

מנהל בית הספר של דבוריה מחמוד מסלחה, אדם אדוק בדתו, זעם על המורים. נשוחח אתם ארוכות. בכפר אומרים, שהמנהל קפדן מאוד, וכאיש דתי, הריהו מקפיד שכל תלמידיו יתנהגו בצניעות אולם הוא מתנגד בתוקף לדעותיהם הקיצונית של ארבעת המורים.

הסטודנטים דורשים מהנהלות האוניב' להפחית שכר בכיריהן

מאיימים במניעת פתיחת שנת הלימודים אם לא תיפתר בעיית שכר הלימוד

מאת יעל פישביין, סופרת „דבר" לענייני חינוך

הסטודנטים תובעים מהנהלות האוניברסיטאות להפחית משכרם של הבכירים לפני שהם נתבעים לשלם שכר לימוד גבוה יותר.

בעקבות דו"ח מבקר המדינה על מצב המוסדות להשכלה גבוהה, פנו ראשי התאחדות הסטודנטים הארצית לרואה החשבון אילן שורר כדי שייחשב לפני מבצאי הדו"ח מהי רמת השכר הממוצעת של הבכירים באוניברסיטאות. מבמצאי הדו"ח שפורסמו אתמול. עולה כי רמת השכר הממוצעת של בכירים בדרגה ראשונה, נשיאים, רקטורים, משנים לנשיא ומנכ"לים נעה בין 15 אלף ל־20 אלף שקל בחודש. רמת השכר של בכירים בדרגה ב' כגון ראשי אגפים, סמנכ"לים, יועצים משפטיים ומבקרים פנימיים, נעה בין 8 ל־10 אלף שקל בחודש. מדובר בבכירים הנושאים במשרות כנהליות שהפחתת שכרם אין בה כדי לפגוע ברמה האקדמית של המוסדות להשכלה גבוהה.

במסיבת עיתונאים שנערכה אתמול תבע יו"ר התאחדות הסטודנטים דודי ברמן מהנהלות האוניברסיטאות לחסוך במשכורות הבכירים, והאשימן כי לא מנעו שימוש בזבזני במשאביהן הכספיים והעמיקו את הגירעון מ־60 מיליון דולר לפני 4 שנים ל־150 מיליון דולר היום, בין היתר על ידי משכורות מנופחות שאישרו לבכירים.

ברמן טען, כי הנהלות האוניברסיטאות נמצאו אשמות ב„מתן דוגמה אישית כושלת, חוסר יעילות, וחריגה מהמינהל הציבורי התקין" בכך שאישרו לבכירים המרת דמי שבתון בתוספות למשכורת החודשית בניגוד לנוהל המקובל. בהמשך לנאמר בדו"ח המבקר הוסיף ברמן, כי „האוניברסיטאות השתוללו במתן הלוואות לבכירים" בלי שהתחשבו במצבן הכספי.

לקראת ה־3 במארס על ועדת שרים לקביעת שכר הלימוד במוסדות להשכלה גבוהה להגיש את המלצותיה. האוניברסיטאות דורשות הגדלת שכר הלימוד מ־1,300 דולר כיום ל־3,000 דולר בשנה הבאה. התאחדות הסטודנטים מאיימת כי אם שכר הלימוד יועלה בשיעור זה תמנע את תחילת שנת הלימודים, ומכל מקום היא דורשת כי לפני כל דיון בגובה שכר הלימוד יוכיחו הנהלות האוניברסיטאות כי הן מוכנות לתרום מכיסם של הבכירים לפני שהם דורשים יותר מכיסיהם של הסטודנטים.

ידיעות בקצרה

מאת סופרי „דבר"

● מסי הארנונה בחיפה יוצמדו השנה למדד ויועלו בשיעור של 22 אחוז בערך בעוד שמשרד הפנים אישר לרשויות המקומיות להעלות את המסים ב־28 אחוז. ראש העירייה אריה גוראל אמר אתמול במסיבת עיתונאים כי באזורים שונים בעיר ובעיקר בשכונות הוד הכרמל (דניה) לא תחול העלאה של 22 אחוז על דירות פאר המסווגות כ„מס 1" לאחר שהוברר כי בשנה החולפת נגבו מבעליהן מסים ב־12.5 אחוז יותר.

● משרד הקליטה בחיפה נערך בימים אלה לקראת קליטתן של 150 משפחות אתיופיות בעיר ולאחרונה נרכשו 56 דירות (יד שניה) בשכונות נווה־שאנן, קרית שפרינצק, שער העליה וגאולה.

● בהתקפה חריפה על מפעלי התעשייה באזור המפרץ ובעיקר נגד בתי הזיקוק הגורמים זיהום האוויר בחיפה ובאיזור, יצא אתמול ראש העירייה אריה גוראל, שהודיע כי העירייה תנקוט את כל האמצעים העומדים לרשותה נגד המפעלים הללו וראשיהם.

● ארגון העובדים בחברת החשמל תובע הטבות בשיעור של שמונה אחוזים במסגרת ההסכמים הקיימים כהסתמך על התקדים של מתן תוספת השכר בבתי הזיקוק.

● ביוזמת מועצת פועלי נצרת הוקם מטה משותף למאבק בתופעת האבטלה ההולכת ומחריפה בין פועלי העיר והכפרים הסמוכים.

● הוועידה הארצית של תלמידי בתי־הספר התיכוניים הערביים, שהתכנסה אתמול בנצרת, החליטה לעמוד מאחוריו של שר החינוך יצחק נבון במאבקו נגד הקיצוצים המוצעים בתקציב משרד החינוך.

● בכפר בועינה שבאיזור נצרת הושבתו אתמול הלימודים כדי לאלץ את משרד החינוך להתחיל בבניית בית־ספר בכפר. מחר אמורים ההורים להפגין מול בניני האומה עם פתיחת הוועידה הארצית של ועדי ההורים.

עצרת זיכרון לאבשלום פיינברג

עבריה, בתו של יוסף לישנסקי, חבר ניל"י שנתלה בדמשק על־ידי התורכים, הדליקה משואה לזכרו של אבשלום פיינברג

(ע). ממשלת ישראל אינה ממלאת את יעודה הלאומי בהתיישבות בכל גבולות ארץ ישראל, אמר אתמול ראש המועצה האזורית גוש קטיף, ראובן רוזנבלאט, בעצרת הזיכרון לאבשלום פיינברג, מלוחמי מחתרת ניל"י, שנערכה ליד „דקל אבשלום" בחבל עזה, במלאות 70 שנה לניל"י. השר משה ארנס אמר בעצרת, כי „אזרחי ישראל אינם נוהגים בתבונה מדינית, כשהם עסוקים בדיון בלתי פוסק בבעיות דמוגרפיות והם מלאי ספקנות לגבי מעשיהם, במקום שיהיו תדורי רוח אמונה כזו שפיעמה באבשלום פיינברג".

עוד אמר ארנס, כי „פיינברג הותיר לנו מסר, שרק לאחר מלחמת ששת הימים הגיע לתודעתנו, כי אנשי ניל"י מהווים את אחד מציוני הדרך החשובים בתולדות התנועה הציונית ובתקומת העם היהודי. לצערנו קיימת כיום שנאת חינם, שנאת אחים. הסרה הנכונות לתת כבוד והערכה לאלה שהיו מוכנים להקריב את חייהם למען העם. האם נשכחו אנשי ניל"י? קשה לאמר שישראל הקימה גל עד ראוי לשמו לזכר אבשלום פיינברג והדבר עוד ייעשה".

פרופ' יוסף נדבה יצא בקריאה לשר החינוך יצחק נבון להכריז על השנה כשנת ניל"י, כי „החינוך היום זקוק לערכי לאום".

עצרת הזיכרון נערכה במסגרת נסיעות ט"ו בשבט והטקס נערך בסיום „צעדת אבשלום" שיצאה בשני ראשים מתוך אשלים ותל מלחתה.

הודעה

המכון לתיקון ואיזון גלי הנעה „גל־מט"

הננו שמחים להודיעכם שמוסכנו הגיע להסכם עם התק"מ על שיפוץ ואיזון גלי הנעה (דריישפטים).

בדבר פרטים נא לפנות לאברהם טלפון 727788 –04

הודעה

המכון לגירים אוטומטיים „גיר – אוטומטי"

הננו שמחים להודיעכם שמוסכנו הגיע להסכם עם התק"מ, בכל הקשור לטיפול, תיקון ושיפוץ גירים אוטומטיים.

בדבר פרטים לפנות לצורם או קיקי, טלפון 04־727788

הפועל

להודהנו צפרא נוה

אתך באבלך הכבד על מות

אביך ז"ל

עובדי מרכז „הפועל"

ההסתדרות הכללית של העובדים באר"י

מערכת ההסברה • פורום הדוברים

איגוד העיתונאים בשירות הציבורי • נעמת

הציבור מוזמן ליום עיון לזכרה של אראלה ישיב ז"ל

שיתקיים ביום רביעי, י"ט בשבט תשמ"ז 18.2.87 באולם „רון" בבית סוקולוב בת"א.

הנושא: היבטים תקשורתיים בתהליך קבלת החלטות.

סדר היום:

9.30 התכנסות וכיבוד.

10.00 מזכ"ל נעמת – מאשה לובלסקי – דברים לזכרה של אראלה ישיב ז"ל

10.15–11.45 שלמה נקדימון – „ידיעות אחרונות", זאב שיף – „הארץ": היבטים תקשורתיים בתהליך קבלת החלטות בתחום המדיני והבטחוני.

11.45–12.30 שר התיכנון והכלכלה גד יעקובי – היבטים תקשורתיים בתהליך קבלת החלטות בתחום הכלכלי.

שאלות להנהגת חברת העובדים, ההסתדרות והנהלת „נתיב"

1. מדוע זכות גימלאי המשק ההסתדרותי פחותה ב־40% לעומת גימלאי יתר הקרנות?
2. הפרשנו מכספינו במשך עשרות שנים למען להבטיח את קיומנו לעת זקנה – שזכינו שהגענו לפת לחם.
3. מה חטאנו? מדוע היחס המחפיר הזה? האם לא היינו מסורים לעבודתנו? האם לא מלאנו את כל צווי התנועה? **מדוע??!**
4. נותני העבודה ההסתדרותיים התנערו מאתנו. האגוד המקצועי הפקיר אותנו. הנהלת „נתיב" מתחמקת למלא את חובתה. **לאן לפנות?** השיבו לנו תשובה!!!

האם רק למילוי חובות ההסתדרות ולבחירות אנו קיימים!

ועד הפעולה

גימלאי סולל בונה „בור" נמל חיפה

ההסתדרות הכללית של העובדים בארץ ישראל

מועצת פועלי ירושלים | **קרן הגימלאות המרכזית**

טקס פתיחת מועדון הפנסיונרים של מועדון קרן הגימלאות המרכזית בירושלים.

טקס פתיחת מועדון הפנסיונרים של קרן הגימלאות המרכזית בירושלים, יתקיים מחר יום שלישי י"ח בשבט תשמ"ז (17.2.87) בשעה 11.00 לפנה"צ.

כתובת המועדון: רח' גת 19, קרית משה, ירושלים.

דברים ישאו:

הח' **ניסן הרפז** – מזכיר ההסתדרות בירושלים

הח' **אריה אורון** – יו"ר קרן הגימלאות המרכזית.

הח' **שלום תנעמי** – מנכ"ל הקרן.

הח' **א. ברסל** – יו"ר גימלאי הקרן.

הח' **נפתלי שטורם** – הממונה על הנכסים בהסתדרות בירושלים.

* גימלאי הקרן מוזמנים לטקס.

מינהל מקרקעי ישראל

מינהל מקרקעי ישראל מחוז המרכז | המועצה המקומית כפר יונה | עמידר, חברה לשיכון עולים בע"מ

„בנה־ביתך" בכפר־יונה - אתר 03 יתרת המגרשים

במסגרת תוכנית „בנה ביתך" שפורסמה בחודש דצמבר 1986, נותרו 55 חצאי־מגרשים דו־משפחתיים לבנית 2 יחידות בקיר משותף.

מגרשים אלה יוקצו לציבור לפי ערך קרקע. תנאי תשלום. תנאי אשראי והוצאות פיתוח - מעודכנים. שאר התנאים כפי שפורסמו בפרוספקט וכפוף לשינויים המתחייבים מפרסום זה.

הקצאת המגרשים לציבור תחל ביום רביעי 25.2.87 בשעה 10.00. בשעה זו תתקיים הגרלה בין הנוכחים במקום.

יתרת המגרשים ישווקו בשיטת „כל הקודם זוכה"

בעת ההרשמה שתתקיים בבנין „עמידר" רח' ז'בוטינסקי 65, טל. 03-953131, כל יום בין השעות 08.30-13.30, בראשון לציון. יש להפקיד סך של 1,000 ש"ח בהמחאה בנקאית לפקודת מינהל מקרקעי ישראל, וזאת כמקדמה על חשבון ערך הקרקע.

פרטים נוספים ניתן לקבל במשרדי עמידר, בכתובת הנ"ל.

תוקף הודעה זו עד לגמר שווק המגרשים ולא יאוחר מ-31.5.87.

הועדה המקומית לתכנון ובניה „אונו"

מודעה לפי סעיף 149 – חוק התכנון והבניה תשכ"ה – 1965

509/1291

נמסרת בזאת הודעה כי הוגשה בקשה להקלה לועדה המקומית לתכנון ובניה „אונו"; המבקש: התנועה הקיבוצית המאוחדת – מרכז סמינריוני אפעל

המקום: סמ"ר אפעל גוש 6176 חלקה 42. מהות הבקשה: הקמת מבנים בשטח בריכת השחיה תוך הגדלת השטח הכולל המותר לבניה עד 6% מעל המותר.

כל הרואה עצמו נפגע על ידי בקשה זו, רשאי להגיש את התנגדותו תוך 14 יום מיום פרסום הודעה זו למשרדי הועדה הנ"ל שכתובתה: המועצה המקומית קרית אונו.

יואל פרנקל

יו"ר הועדה המקומית לתכנון ולבניה אונו

המועצה לענף החלב בישראל

(ייצור ושווק)

תל־אביב, רחוב קפלן 2 ת.ד. 20035 מיקוד 64731

מודיעה כי

מספר הטלפון הוחלף

מספר הטלפון החדש:

03־254263 (5 קווים).

דבר היום

מי מאיץ האינפלציה

מדד המחירים לצרכן, הראשון של שנת 1987, פורסם אתמול – 2.1 אחוזים – ואין בו כדי לרמוז את מצב הרוח. אמנם נכון, בזכות סעיף הדיור שיוך לא הגיע המדד של ינואר לשיעור המחייב תשלום תוספת יוקר מייד, ועל כן לו עצמו אין השפעה אינפלאציונית ישירה. אבל הוא משקף מגמה של גידול באינפלאציה, ולא רק תופעה מבודדת שמקורה עונתי.

שר האוצר אומר כי המדדים הקרובים, עד חודש אפריל ועד בכלל, יהיו גבוהים מן הממוצע החודשי של השנה שעברה (אחוז וחצי), אך יתחילו לרדת הול בחודש מאי. וזוהי משאלה יותר מאשר תחזית – משאלה שכולנו שותפים לה, אף ששר האוצר וחבריו בממשלה יכולים לעשות יותר מכולנו כדי להגשימה. בשלב זה, ועד שלב זה, נעשה לא מעט כדי להשיג דווקא את ההיפך.

אף כי יש גם אמצעים אחרים, בחרה הממשלה בפיחות כדי לסייע לייצוא. ברזומבית היא בישלה סובסידיות. לא יצאו ימים רבים, והועלה מחיר הדלק לתעשייה. לא חלילה לרכב פרטי, שהרי זו צריכה והצריכה מותר לעודד. הדלק העולה דווקא לייצור ופירושו שהיצרן ילחץ להעלאת מחירי מוצריו. ולפני כמה ימים נוספים ושיעור ריבית ה„פריים" הועלה ב־12 אחוז לשנה. כל אלה הם גורמים אינפלאציוניים.

והרי אנחנו יודעים כי התייקרויות נוספות בשער. המיסים המוניציפאליים עומדים לעלות בשיעור ניכר, ומוצרים שמרכיבי העלות שלהם התייקרו (ראה לעיל) יעלו אף הם. אם תאשר הכנסת את ההצעות המונחות לפניה, יעלו הוצאות החינוך והבריאות – ועם כל אלה יעלו גם דרישות השכר. במסגרת עיסקת החבילה התחייבה ההסתדרות לדחות תשלום של 2.7 אחוזים בתוספת היוקר הנובעת מהפיחות, ותו לא. הסרת הרסן במחירים שאנחנו עדים לה, תתיר כל רסן.

זהו ממש הרגע האחרון לעצור תהליכים, שגם אם לא יחזירו אותנו לשיאי האינפלאציה של ממשלות הליכוד, הרי עשויים להכפיל את שיעור האינפלאציה של השנה שעברה. תהיה זאת התפתחות מסוכנת מבחינת ההשפעה המעשית והפסיכולוגית גם יחד. עדיין יש סיכוי לבלימה, והממשלה חייבת לבלום במקום שהאיצה עד כה.

הנזק שבוועידה

מאת מאיר בראלי

בתנאים המגבילים שמציגים ראשי העבודה לקיומה, היא ממילא לא תתקיים, כי לא לילד הזה התפללו – לא המצרים, לא הירדנים ולא הרוסים

אם מפלגת העבודה תוליך לבחירות בשל הויכוח על ועידה בינלאומית תהיה זו שגיאה כפולה. לא רק שעמדתה בעניין זה שגויה, אלא שהיא אף מזיקה מאוד לסיכוייה בבחירות. אם מפלגת העבודה תוליך לבחירות על נושא זה, או תיגרר אליהן, יראה הליכוד שהנושא ישאר „חם" במשך כל מערכת הבחירות.

מתן אפשרות לליכוד לנהל מערכת בחירות על ועידה בינלאומית בהשתתפות הרוסים תהיה השגיאה השניה של מפלגת העבודה. הראשונה, הדומה לה בחומרתה, היתה ההתנגדות להפצצת הכור העיראקי. האזהרות שהשמיעו אז יודעי דבר אורים בדבר הנזק שייגרם לישראל מהפצצת הכור לא מומשו. מה שהיה קובע גם אז הוא שאין סיכוי שמנחם בגין ישפע מאזהרות של שמעון פרס, באמצע מערכת בחירות ובנושא שהיה ברור לבגין שפרס חושש מפניו חשש אלקטוראלי. אלמלא העמדה של מפלגת העבודה, לפני ההפצצה ואחריה, היתה התועלת האלקטורלית לליכוד קטנה במידה ניכרת. עניין שנראה ראוי להמוני בוחרים – ביחוד ל„קולות הצפים" – לא הוצג כמדיניות לאומית, אלא כמדיניות הליכוד, שהמערך מתנגד לה. תוצאות הבחירות לכנסת העשירית ומלחמת הלבנון הם תוצאה ישירה מטעות זו. בלעדיה היו התוצאות קצת פחות רעות למפלגת העבודה ואולי היתה קמה ממשלה שונה.

גם עתה אין ספק, שדעת הקהל שבין מפלגת העבודה והליכוד לא תהיה אוהדת לתביעת הועידה הבינלאומית. אין שום דמיון בין המצב עכשיו למה שהיה לאחר מלחמת יום הכיפורים, כשועידת ז'נבה הקטינה את ממדי הירידה של המערך בבחירות לכנסת השמינית. ראוי היה שיבינו זאת גם אלה שלעצם העניין הם בעד ועידה בינלאומית. מה עוד שגם לעצם העניין עמדתם היא טעות מדינית. אילו היתה סכנה שאכן תתקיים ועידה בינלאומית, היה ראוי להעמיד את ההנמקה בנגותה בראש הדברים, אלא שמותר להאמין לראשי מפלגת העבודה בדבר התנאים המגבילים שהם מציגים לקיומה – ובתנאים אלה היא לא תתקיים, כי לא ל„ילד" הזה התפללו, לא המצרים הירדנים ולא הרוסים.

הרוסים מעוניינים בדברים ממשיים ולא בצרמוניה. לא מעניינת אותם ועידה שתיפתח מו"מ שהם לא יהיו בעלי השפעה בניהולו ובתוצאותיו. הם אינם שוטים כלל וכלל, גם לא טוטים מנופחים. גם הירדנים והמצרים זקוקים לועידה של ממש ולא לועידה בינלאומית לצרכי תפאורה בלבד. הם רוצים למשוך את התוצאות לעברם, כשמטרתם היא החזרת ישראל לקו הירוק, לרבות ויתור ישראלי על מזרח ירושלים. אולי יצרפו לכך גם תביעה אולטימטיבית ל„זכות השיבה", כלומר החזרת הפליטים הערבים לישראל המוקטנת. הם יודעים יפה שבמו"מ ישיר לא ישיגו גם דברים דומה לזאת. אמנם יש במפלגת העבודה מיעוט שאינו רחוק כל כך מתביעותיהם, אבל סיכוייו להשיג החלטה ישראלית בעד „שלום" כזה שואפים לאפס. לשם כך דרושים להם הרוסים (ואולי גם הסינים). יתר על כן – לשם כך הם מוכנים להביא לחיזוק אחיזתם של הרוסים במזרח התיכון, אחיזה שהיא לעצמה אינה רצויה כלל, לא למובארק ובוודאי לא לחוסיין.

כיוון ששמעון פרס אינו מוכן לתת להם ועידה כרצוי להם – ואת הוא אומר בפירוש ובגלוי – לא ייצא דבר מכל העניין. ההר לא יוליד אפילו עכבר. ועידה בינלאומית שאינה מתכנסת לא תגרום נזק מדיני. אין היא יכולה לכפות על ישראל הסדר שאין היא רוצה בו. התוצאה היחידה תהיה נזק אלקטורלי ניכר למפלגת העבודה.

לעניות דעתי גם בכך יש נזק ניכר למדינת ישראל.

בזוית חדה / חגי אשד

„סוכני אש"ף וכהנא וסי.איי.אי."

בהודעותיו הארסיות של „דובר חירות" טבועה נשיכת שיניו של יורם ארידור אכול המרירות והמשטמה האישית

כל מה שיצחק שמיר ואנשיו אומרים עכשיו על שמעון פרס, יאמרו דוד לוי ואריק שרון על יצחק שמיר. הם מחכים לו בוועידת „חירות". ומה שהם לא יאמרו על שמיר, יאמרו עליו אנשי „התחיה". ומה שהם לא יאמרו, יאמרו אנשי כהנא. אין מנוס מההדרדריא של הסתה פרועה והשמצה אישית דמאגוגית כנגד כל מי שנחשב פחות קיצוני ממי שהוא באמת יותר קיצוני ממנו. אנשי „חירות" כבר התחילו בכך, כאילו כדי להקדים רפואה למכה. מה שיכול כהנא לעשות הם יכולים לעשות טוב יותר.

עוד לפני שנקבע מועד הבחירות, מתנהגים אנשי „חירות" כאילו מערכת הבחירות בנוסח 1981 ו־1984 כבר בעיצומה. זה מתחיל בהודעות הארסיות של „דובר חירות", שטבועה בהן נשיכת שיניו של יורם ארידור, אכול המרירות והמשטמה האישית מאז כשלונו המחפיר כשר האוצר. נראה שהוא מעריך שזה מה שירצו צירי ועידת „חירות" לשמוע.

אבל לא רק הוא. רוני מילוא, שמתהלך לאחרונה בין הבריות כמיניסטר לכל דבר, לא שכח לגמרי את הפראקטיקה שלו כמשליך פצצות־סירחון בנוסח ההאשמה ש„שלום עכשיו" הם סוכני הסי.איי.אי. יודעי דבר טוענים כי רוני מילוא הוא זה שנתן למיכאל איתן את „האור הירוק" למסע ההכפשות נגד מפלגת העבודה בכלל ושמעון פרס בפרט, בהסתמך על האשמותיו הבלתי־מבוססות והבלתי־מוכחות של דוד בלאס, הרוצה להציל את עורו. מתברר ש„חירות" התגייסה להצלת עורו. רוני מילוא איננו רחוק כל כך מתוצרו הפנימית של יצחק שמיר. ואולי יטען שמיר שגם את זאת הוא לא ידע.

אבל אפילו שמיר לא יוכל לטעון שהוא לא ידע מה שהוא עצמו אמר, כי כל מי שתומך בוועידה בינלאומית, תומך בנסיגה טוטאלית לקווי 4 ביוני 1967. את זה הוא אמר בעצמו. שיזהר שמיר. אם הוא יסכים אי־פעם לוועידה בינלאומית, יזכירו לו חבריו היקרים ב„חירות" שהוא היה „סוציאליסט", כשהיה מראשי הלח"י, וכבר אז תמך בסובייטים וכבר אז אמר שהאצ"ל היה סניף של האינטליג'נס הבריטי. אבל לא רק טענות מן העבר אפשר יהיה להעלות נגדו. אם הוויכוח המדיני בישראל יידרדר לתהום של חילופי האשמות בנוסח מי מסייע לאש"ף, ומי יגרום לכך שישראל תיסוג נסיגה טוטאלית, ועוד האשמות מהסוג הזה – אפשר יהיה לטעון כל דבר. ישר והפוך.

לא יקשה להוכיח, בהגיון צרוף, כי כל מי שמתנגד לכינוס ועידה בינלאומית – לפי התנאים שהסכימו להם עד כה ישראל, ירדן, מצרים וארה"ב – הריהו כמי שמסייע לחיזוק אש"ף. שהרי הדרך הטובה ביותר להחלשת מעמדו של אש"ף היא הדרך החיובית, המצביעה על חלופה טובה יותר, זאת המחזקת את מעמדו של המלך חוסיין כפארטנר היחיד למשא־ומתן ישיר עם ישראל. וכך, כל מי שמחליש את הסיכוי לניהול משא־ומתן בין ישראל לירדן, מחזק ממילא את מעמדו של אש"ף ומחזיר אותו אל מרכז הזירה הבינלאומית, שממנה הוא נדחה הצידה. הוא־הוא „סוכן אש"ף" הסמוי והשתול מני אז.

אנשי „חירות" אולי לא מסוגלים לתפוס זאת, אבל האמת היא שמי שאומר „כן למשא־ומתן עם המלך חוסיין", בתנאים מוסכמים על שני הצדדים, כמובן, ולא רק על צד אחד בלבד, אומר בכך, בלשון הברורה והמשכנעת ביותר, „לא לאש"ף". מי שאומר „כן למשא־ומתן עם חוסיין" יכול לתבוע מכל הגורמים הבינלאומיים לא להפריע לכך, ואף לסייע לכך וליצור את התנאים שיאפשרו למלך חוסיין לנהל משא־ומתן ישיר עם ישראל.

מי שאומר „כן למשא־ומתן עם חוסיין" מוכיח לידידיה של ישראל במערב ובקרב מדינות העולם השלישי, שה„לא" הישראלי לאש"ף איננו תכסיס לקיום הסטאטוס־קוו בלי כל שינוי, אלא רצון כן לנהל משא־ומתן עם חוסיין בתנאים האופטימאליים להצלחתו. שום גורם בינלאומי ושום גורם ערבי לא ישלימו לעולם ועד עם הסטאטוס־קוו בשטחים וכל מי שדוגל בכך, למעשה ולהלכה, כמוהו כמי שדוגל במלחמה נוספת בישראל, במוקדם או במאוחר. במלחמה זאת תזכה ישראל למעט מאד אהדה, גם אם היא תהיה הנתקפת, כפי שקרה במלחמת יום כיפור.

לפי הסגנון הדמאגוגי נוסח „חירות" אפשר יהיה לומר ש„חירות" רוצה במלחמה כזאת, שבה ישראל תהיה מבודדת ולא תזכה לתמיכה ולסיוע מצד שום גורם בינלאומי ואולי תובס בה ותושמד, חלילה. וזו הסיבה שהיא מתנגדת לוועידה בינלאומית שבה טמון הסיכוי היחיד למנוע מלחמה כזאת.

ואולי הם סוכנים סמויים של הסי.איי.אי., הרוצה בהתיחות מלחמתית במזרח־התיכון, כדי לסכל את ההפשרה בין ארה"ב לברה"מ ולזרז את מירוץ החימוש ולקדם את מטרותיה של ארה"ב בזירות אחרות, על חשבון תרדמה של ישראל? היזהרו לכם יורם ארידור, רוני מילוא ויצחק שמיר, נשק ההשמצה וההכפשה בנוסח שאימצתם לעצמכם יכול להיות חרב־פיפיות, הפוגעת גם באוחזו בה. גם בתוך ביתכם פנימה. כהנא ימצא כמה אמהות ערביות גם בקרבכם. ואולי אתם „סוכנים סמויים" גם של כהנא, שהרי רק הוא ייהנה מאווירת ההסתה הפרועה נגד כל מי שנראה פחות קיצוני מחבריו וממשבר האמון הטוטאלי כלפי כל המוסדות הנבחרים והעומדים בראשם, שאתם גורמים להיווצרותו. היזהרו מההדרדריא של הסתה פרועה והכפשות אישיות ארסיות שכבר התחלתם בה, עוד לפני שהתחילה ועידת „חירות".

האופוזיציה בגרמניה מתנערת

עליית לאפונטיין

מאת שלמה שפיר

האיש, מראשי האגף השמאלי של הסוציאל־דמוקראטים, נחשב ל„נכד" מועדף על־ידי בראנדט לראשות המפלגה ולתפקיד הקאנצלר בעתיד

המתחרה מ„דור הבנים": האנס יוכן פוגל

הבחירות הכלליות, שנערכו במערב־גרמניה לפני שלושה שבועות, הנחילו אכזבה מסוימת למפלגה המובילה – הנוצרים־הדמוקראטים של הקאנצלר קוהל – שהפסידה כעשרה אחוזים מכוחה האלקטוראלי. המשמעות המעשית היתה, עם זאת, מתן מאנדט מחודש לארבע השנים הקרובות לקואליציה הנוצרית־דמוקראטית־ליבראלית. חיזוק השותף הזוטר מרמז על נכונות הציבור להמשך אותה מדיניות כלכלית מחד גיסא, ועל בלימת מגמות לאומניות בקצה הימני של המחנה הנוצרי־דמוקראטי מאידך. מובטח איפוא, לפי כל הסימנים, שבון תמשיך במאמציה לשמור על יחסים תקינים עם מזרח גרמניה ועם שאר מדינות מזרח־אירופה הקומוניסטיות, ואולי צפויה גם יוזמה מצד שר החוץ גנשר, לשיפור יחסי מערב־גרמניה־ברה"מ, אשר הדרדרו באחרונה.

לעומת יציבות זו של קואליצית הימין־מרכז, כבר נפתח, בעקבות הבחירות, המאבק על ירושת ההנהגה במפלגה הסוציאל־דמוקראטית, האופוזיציה הראשית. 37 אחוזים מכלל הקולות, שבהם זכתה המפלגה לאחר מלחמת בחירות בלתי מזהירה, נופלים רק באחוז ומשהו מהקולות שזכתה בהם ב־1983. אך הדבר הספיק כדי שיוהנס ראו, שהיה מועמד לתפקיד הקאנצלר וראש הרשימה הסוציאל־דמוקראטית בבחירות האחרונות, יפרוש מהמירוץ על תפקיד יו"ר המפלגה. תפקיד זה עומד להתפנות בשנה הבאה, עם סיום כהונתו של וילי בראנדט. ראו, ראש ממשלת צפון־ריין־ווסטפאלן, החבל הגדול ביותר של הרפובליקה הפדראלית, ואחד מסגני יו"ר המפלגה, נסה להגדיר את עצמו כאיש המרכז ונחשב בעיני יריביו כאיש המרכז הימני במפלגה. פרישתו מן המירוץ על ראשות המפלגה אין פירושה שהוא נוטש את הפעילות בצמרת הפוליטית. אך בנסיבות הקיימות לא האמין, שיוכל ללכד את המפלגה מחדש.

עם פרישתו של ראו מהמירוץ נפתחה ההתמודדות בין אוסקר לאפונטיין, בן 43, ראש ממשלת חבל הסאר ומראשי האגף השמאלי במפלגה, לבין יו"ר הסיעה בבונדסטאג, האנס־יוכן פוגל, בן 60. פוגל, לשעבר איש הימין, נע במשך השנים למרכז ואף אל משמאל למרכז. בשנים האחרונות התחזק הלך השמאל במחנה הסוציאל־דמוקראטי. הדבר השתקף בוועידה האחרונה בנירנברג באוגוסט אשתקד, אם כי כוחו של השמאל במסגרת רחבה זו רב יותר מאשר בסיעה הפארלמנטרית. המפנה שמאלה בא לביטוי בהסתייגות מהמדיניות האמריקאית ובשאיפה ליתר דו־קיום בין שתי הבריתות הצבאיות, נאט"ו וברית וארשה, וכן גם בנחישות למצוא, בתוך פרק זמן מוגדר, תחליף לאנרגיה הגרעינית לצרכי שלום. לאפונטיין, שהצליח לפני כמה שנים לחזור את הנוצרים־הדמוקראטים מהשלטון בחבל הסאר הדרוס למצע אקולוגי „ירוק" לא פחות ממפלגת „הירוקים", מצדד, בניגוד לראו, בשיתוף פעולה קואליציוני עם „הירוקים", אם אלה יהיו מוכנים להשתחרר מהפונדמנטאליזם של חלק מפעיליהם ולשאת באחריות משותפת לשלטון. נוסף על ההבנה עם התנועות הסוציאליסטיות החדשות – התנועה האקולוגית, תנועת השלום ותנועת הנשים – מצדד לאפונטיין במדיניות אנטי־גרעינית נמרצת ובשינוי מעמדה של מערב־גרמניה בברית האטלנטית, על־פי דוגמתן של צרפת או ספרד, שאינן נכללות בפיקוד נאט"ו בבריסל.

אכן, ללא שיתוף־פעולה קואליציוני עם „הירוקים", כמפלגת שמאל פאציפיסטית ונייטראליסטית בעיקרה, סיכויי הסוציאל־דמוקראטים לחזור לשלטון ב־1990 אינם נראים טובים, אלא אם־כן יצליחו להביא לאינטגראציה של כל המצביעים „הירוקים" בשורותיהם, מה שאין להעלות על הדעת. גם במקרה כזה עלולה המפלגה להפסיד קולות מהמרכז, שכן גרמנים רבים מוסיפים לחייב את הזיקה לנאט"ו ודבקים עדיין בעקרון הצמיחה הכלכלית. מצד אחר הומחשו בשבוע שעבר קשיי שיתוף־הפעולה „האדום־ירוק" עם פיצוץ ממשלת הקואליציה היחידה בין הסוציאל־דמוקראטים ל„ירוקים" במדינת הסן, זאת בשל דרישת „הירוקים" להפסיק לאלתר את הפקת הדלק הגרעיני מפלוטוניום במפעל גדול שליד פרנקפורט. למרות החלטת ה„ירוקים" לחתור אחרי הבחירות לחידוש שיתוף־הפעולה עם הסוציאל־דמוקראטים, אפשר שההתמודדות הקרובה בחבל הסן תסלול דווקא את הדרך לנצחון הנוצרים־הדמוקראטים במעוז מסורתי זה של השמאל.

לאפונטיין הוא אישיות דינאמית וכאריזמאטית. זה שנים הוא נחשב ל„נכד" שבראנדט מעדיף כי יירש את תפקידו ואת תפקיד הקאנצלר כאשר יחזרו הסוציאל־דמוקראטים לשלטון. חלק מראשי האגף השמאלי אף היו מעדיפים, כי בשנה הבאה ייבחר לאפונטיין ליו"ר המפלגה ולמועמד לתפקיד הקאנצלר גם יחד, במסגרת פסיחה על דור ה„בנים" והצערה משמעותית של מנהיגות האופוזיציה. המהססים וגם המתנגדים מוכנים לשקול את מועמדותו של לאפונטיין לתפקיד הקאנצלר לבחירות הכלליות הבאות בסתיו 1990, אך מתנגדים לבחירתו ליו"ר המפלגה בשנה הבאה. בלית ברירה רואים כיום הימין הנחלש וכן רוב המרכז בהאנס־יוכן פוגל את המועמד המועדף, בד בבד עם המשך כהונתו כיו"ר הסיעה בבונדסטאג. נראה שפוגל יהיה מוכן להיענות לאתגר, אך לא כמועמד ביניים למשך שנתיים בלבד, כפי שמציעים כמה מראשי המפלגה מטעמים טאקטיים. לאפונטיין עצמו עומד להצטרף לנשיאות המפלגה עוד החודש, ואם יפרוש בראנדט בשנה הבאה ויירשנו היפול־ביד פוגל, ייבחר בוודאי לאפונטיין לסגן יו"ר המפלגה, בדומה ליוהנס ראו. כאות להתגברות התודעה הפמיניסטית שוקלים עתה גם אפשרות לבחור באשה כסגן יו"ר שלישי.

האנס־יוכן פוגל נמנה עם האישים הידידותיים לישראל במפלגה, גם אם לא התבלט כל־כך בהזדהותו, כמו יוהנס ראו. לאפונטיין, לעומת זאת, אף־כי הלל בוועידה בנירנברג את התייצבותו של ראו לימין ישראל והעם היהודי והגדיר זאת כמבחן הלאקמוס לכל סוציאליסט גרמני, הוא עדיין בגדר „לוח חלק". גם לנשיא החדש של איגוד עובדי המתכת פראנץ שטיינקילר כמעט שלא היה עד כה מגע עם ישראל, אף שבתוקף תפקידו הוא בעצם האישיות החזקה והחשובה ביותר בתנועה המקצועית המערב־גרמנית. מכל מקום, לפני „העבודה" וההסתדרות ניצבת משימה חשובה – לטפח את הקשרים ואת ההבנה עם שני אישים צעירים אלה, העשויים למלא תפקיד מרכזי בתנועת העבודה הגרמנית ב־15־20 השנים הקרובות, אף מעבר לשנת 2000.

יתמות הגולן

מאת שמעון וייס

הקיבוץ המוביל באיזור עומד על סף התמוטטות. חבריו מנסים להסביר חומרת מצבם לשרים, לח"כים. הם אינם אופטימיים. נלאו מהבטחות

להרים מחברי הכנסת, שהסתובבו בשבוע שעבר במסדרונות המשכן, נראתה הדמות כסופת־השיער מוכרת, אף שמן הסתם התקשו לזכור במי מדובר. אחרי התנזרות ממושכת מביקורים בכנסת ומהתחככות בשרים ובח"כים, שב בשבוע שעבר יהודה הראל, איש מרום גולן ומראשוני המתיישבים בגו[illegible]משכן.

לא הגעגועים אל מזנון הכנסת משכו אותו לשם. הראל, הוותיק המבוטה במאבקי התיישבות ובלחצי בעד ונגד, יודע, שהתקופה היא רגע האמת של ההתיישבות בגולן. הוא רואה זאת בעליל בחצר קיבוצו. קיבוץ מרום גולן, ראשון הישובים בגולן, שאמור לחגוג בשנה הבאה עשרים שנה להקמתו, נמצא על סף התמוטטות. גל עזיבות חסר תקדים פקד אותו, בעקבות משבר כלכלי שלא היה כדוגמתו. אם כך הם פני הדברים במרום גולן, הקיבוץ „המוביל", לא קשה לתאר את המתרחש בקיבוצים ובמושבים הקטנים יותר.

הראל, ועמו כמה חברים מקיבוצו וראשי ישובי הגולן, מנסים להסביר את חומרת מצבם לשרים ולח"כים, מנסים להציל את מה שעוד ניתן להציל בגולן. הרגשתם אינה אופטימית. כרגיל, קיבלו הבטחות. אך הם כבר נלאו מהבטחות.

איתן ליס, ראש המועצה האזורית גולן, המאגדת בתוכה את רוב שלושים הישובים שבאיזור, אומר, שחוסר האיכפתיות של הפוליטיקאים הוא תופעה מוכרת לאנשי הגולן, אבל הפעם, כאשר מתווכחים בקואליציה על ועידה בינלאומית לשלום, יש להם הרגשה, שהגולן עתיד להיות הקורבן. „יש קשר בין הוויכוח על ועידה בינלאומית לבין הדרך שבה מפלים אותנו בין הכסאות", הוא אומר. „בליכוד רואים בהתנחלויות ביהודה, שומרון ועזה את ה„ביבי" שלהם, במערך רואים בקיבוצים ובחברות ההסתדרותיות את החלקה שלהם ורק הגולן נשאר יתום.

ליס מוכן להציג את כל ההבטחות הריקות־מתוכן שקיבל: הוא משוכנע שגם מה שקיבל השבוע משרי הממשלה ומח"כים, לא יבוצע. מה אפשר לעשות, בן־גוריון לא ביקר בגולן ולא לן אצל אחד המתיישבים. אולי משום כך מיהר שמעון פרס לסג'דה, שצוירה בצבעים כל־כך קודרים בתקשורת, ושם סירב לקבל את פני נציגי הגולן לשיחה קצרה. ליס עוד זוכר את הבטחות שר האוצר, משה נסים, בקיץ שעבר להעביר מיד כשלושים מיליון שקל לגולן, כסיוע חירום. את הכסף הזה מחפשים ליס וחבריו עד היום.

בצדק או שלא בצדק, בגולן רואים במפלגת העבודה את ה„אם" המאמצת של הישובים. בתקופת המערך נשלחו ראשוני המתיישבים לגולן ורוב הישובים באיזור שייכים לזרמי ההתיישבות של המערך. כשם שהציפיות משרי המערך וממוסדותיו גדולות – כך גדולה האכזבה מהם. איתן ליס, חבר נאמן ב„עבודה", מגלה כי כל הנסיונות להתקבל אצל פרס בעת האחרונה נדחו וכי נדחו גם הבקשות של ראשי הישובים בגולן להופיע לפני פורום „סרינו" ולהתריע על המצב. אל שרי הליכוד אין מה להתקרב בכלל, הוא אומר. הם עסוקים במלחמות פנימיות ובתחרות תנופה למתנחלי יו"ש.

גם בימים אלה, שבהם מפריחים באוויר נתונים כאילו היו בלונים מנופחים, מעודדים הנתונים מהגולן דאגה רבה. חובות הישובים החקלאיים מגיעים ליותר ממאה מיליון דולר ואלה תופחים עם הריבית הגבוהה. אירגוני הקניות של חלק מהמושבים התמוטטו ומושבים ותיקים בעמק נאלצים להיות ערבים למשבצי הגולן. חלק מהרכוש של אותם מושבים ותיקים ותוצרתם החקלאית עוקלו. המשקים החקלאיים בגולן מייצרים תוצרת משובחת, אך זו נופלת קורבן לחובות הכבדים.

בצד המשבר הכלכלי הקשה, פוקד משבר חברתי את רוב המושבים. לדברי ליס, כ־500 מתושבי הגולן עזבו את האיזור בשנה שעברה וכמה עשרות משפחות כבר הודיעו שאינן מתכוונות לרשום שם את ילדיהן לקראת שנת הלימודים הבאה. כנגד זה אין נראים כל סימנים מעודדים של תנופת קליטה בישובים.

„רוצים לבנות ישובים חדשים ביו"ש ובעזה ולהקים קיבוצים חדשים, אבל את הגולן והבקעה מזניחים: לנו הודיעו את המדרגה האחרונה בסולם העדיפויות", מתלונן ליס וכבר אינו יודע למי עוד אפשר לפנות ולא פנו בבקשת עזרה.

והכל, להזכירכם, שנה אחת לפני שנת העשרים להתיישבות בגולן ובשנת העשרים לכיבוש/שחרור הגולן.

מכוניות – כמשל

מאת אריה ארד

פסיקת בג"ץ בעתירתם של יבואני הרכב נגד הממשלה עשויה לחרוג מהגבולות הצרים של הסחר במכוניות. כבר עתה היא מאיימת למוטט את כל מערכת הפיקוח על המחירים

איתרע מזלם של יבואני הרכב ומשרדי הממשלה הפכו אותם לכעין סמן ימני של הפיקוח על המחירים. ככלות הכל, מי יכול לפקח על מחירם של מחשבי־כיס ומקלטי רדיו ניידים או אף של מערכות וידיאו, מקרדים, מכונות כביסה או מדיחי כלים? אלה נמכרים באלפי חנויות של סוחרים קטנים ובינוניים ואי־אפשר להעמיד פקח, אפילו הוא ממקורבי השר שרון, על כל סוחר כזה.

מכוניות הן מוצרים גדולים. כל אחת מהן נמכרת תחת עינם הפקוחה של הפקידים במכס ובמשרד־הרישוי. גם אין כל אפשרות לצבור מלאי של מכוניות כדי להרוויח עליו לעת מצוא, שהרי הוא מתיישן במהירות. כיוון שיבואני הרכב ממילא אינם נהנים מאהדת הציבור, הממשלה עושה להם כל מה שהיתה רוצה לעשות למשק כולו אך אינה יכולה.

מחירי המכוניות נתונים לפיקוח עוד מימי ארידור, אולם מאז עסקת־החבילה הראשונה, בשלהי 1984, הוקפא מחירן והעידכון נעשה במשורה. במשך הזמן צצה בעיה חמורה. מאחר שקונים את המכונית במטבע־חוץ, תלוי מחירה לצרכן בשער־החליפין של כל אחד מהמטבעות שבהן קונים אותה. זה גם הבסיס למכס, אם כי לא למס־הקניה, למע"מ ולהפקדה. ברור איפוא, שהקפאת המחיר בשקלים, בשעה ששערי החליפין ניידים, שוחקת את המחיר בלי־הרף.

בקיץ 1985 הקפיאה הממשלה את שער הדולר והוא נשאר כך עד הפיחות בחודש שעבר. אולם שערי יתר המטבעות הוסיפו לנוע כלפי מעלה, מטבע מטבע והקצב שלו. סירובה של הממשלה לעדכן את מחיר המכונית לצרכן בהתאמה, הסב מפעם לפעם הפסדים כבדים ליבואנים ומעריכים כי שנת־העסקים 1986 נגמרה ללא כל רווח או אף בהפסד.

לקראת סופה של השנה שעברה נאלצה הממשלה להפחית את המכסים על מוצרי יבוא מאירופה ומארה"ב וההזדמנות זו נוצלה לרפורמה מוגבלת במיסוי ול„יישור הקו" במחיר מבחינת היבואנים. נקבעה טבלת מחירים חדשה, שפורסמה ב־2 בינואר. גם בטבלה זו כבר כלולה שחיקה מסויימת, שהיה על היבואנים לספוג. שכן היא התבססה על שערי־החליפין של אמצע דצמבר, ואילו בשבועיים שחלפו מאז ועד פירסום המחירים החדשים, היו תנודות של 3.5–7 אחוזים בשערי המטבעות האירופיים.

13 יום בלבד לאחר פירסום המחירים החדשים הללו ביצעה הממשלה פיחות של 10 אחוזים בשער הדולר. אף־על־פי־כן סירבה הממשלה לעדכן לאלתר את המחירון שזה עתה נכנס לתוקפו, וגם לעתיד הבטיחה רק עידכון חלקי ביותר – משרד־התחבורה המליץ על 10 אחוזים, אך משרד־האוצר הוריד את השיעור לשבעה אחוזים וגם זה רק מ־1 בפברואר. יתר על כן, אחד מפקידי משרד־התחבורה הורה ליבואנים למכור את כל המכוניות שבמלאי, לרבות אלו שבמחסני־הערובה, במחיר הישן. דובר המשרד אף הזמין את הלקוחות להגיש תלונות בכתב נגד יבואן, המסרב למכור במחיר ההפסד. כעבור יום־יומיים מסר הדובר על כוונה להגיש 49 כתבי־אישום בעניין זה.

(המשך בעמוד 8)

לניו יורק ללא חניית ביניים. בכל יום א' ב־08.45.

טיסות יומיומיות לפריס* וניו יורק.

בוסטון, לוס אנג'לס, סאן פרנציסקו.

ט.וו.א מציעה קשר ליותר מ־100 יעדי ט.וו.א בארה"ב, הוואי והאיים הקאריביים.

* פרט ליום א'.

מובילה לאורך כל הדרך לארה"ב

TWA

هكذا من الأصل

صورة عن الأصل

מכתבים למערכת דבר

משאל־עם על ועידה בינלאומית

בדמוקרטיה של שווייץ מתקיימים מפעם לפעם משאלי־עם על בעיות של מה בכך. אנו לא יכולים להרשות לעצמנו לוקסוס כזה, אך לי נראה, שהשאלה להסכים או להתנגד להשתתפות נציגינו בוועידה בינלאומית בה ישתתפו נציגי אש"ף והרוסים עלולה להיות שאלת המשך קיומנו כמדינה. לכן, מהווה שאלה זאת גורם כל כך מכריע, שאין להסתפק בהחלטת ממשלה או אף הכנסת. אם היה אי פעם צורך לתת לעם להכריע על־ידי משאל־עם, הרי זה בשאלה זו.

לדעתי, מי שמסכים שנציגינו ישתתפו בוועידה בינלאומית מסכים למעשה גם להקמת מדינה אש"פית בארץ־ישראל, כי השקפתם של האנגלים, הצרפתים, האמריקאים והרוסים לא נבדלת בהרבה מזאת של ערפאת וכנופייתו. אלה ואלה רוגלים בכך שחלקי ארץ־ישראל ישמשו אדמה עליה תקום מדינה „פלשתינית". ההבדל היחיד שידוע עליו הוא רק בזאת שערפאת יסכים ויסתפק ביהודה, שומרון ועזה כקרש־קפיצה על מנת לכבוש את יתר חלקי הארץ, בו בזמן שהמערב מאמינים שאש"ף יסתפק בהקמת מדינתו בחלקים של ארצנו.

ארנולד מרגלית
חיפה

הערה שנתאחרה לקבוצת סופרים

עוד אנו קוראים בעיתונות הדים על פגישת ראש הממשלה, יצחק שמיר, עם קבוצת סופרים מוזמנים.

בדרך כלל אין לשלול מגע בין אישי השלטון לאנשי הרוח והיצירה, אבל מפגש כזה צריך להיות פתוח להבעת דעות והשגות.

חסרה לי מאוד הערת המוזמנים לראש הממשלה על הטחת אשמתו של „בוגדים" כלפי המשתתפים במפגש עם נציגי אש"ף ברומניה.

אפשר לחייב או לשלול מפגשים כאלה. כאן כבר החוק אמר דברו, ואם נעברה עבירה, הרי יש במדינה מערכת משפט שמופקדת על שמירת החוק וכל העניין הוא סוב־יודיצה.

אבל, הטחת אשמת בגידה מפי ראש השלטון המבצע כלפי המשתתפים, אזרחים ואישים נאמנים, הרי זה דבר חמור מאין כמוהו וממש הגעת דמים.

חלק מהמשתתפים מתאוננים על הטרדות טלפוניות ואיומים: רק אם יקרה אסון אולי נתעורר מאדישותנו.

היה אף מקום להתנגדות מפגש כזה שלפניו ימצא ראש הממשלה הזדמנות להסתייג מפליטת־פה חמורה זו. מאחר שהדבר לא נעשה, האם כה קצר זכרונם של סופרינו וכה הוקהו חושיהם לא להזכיר זאת בפגישה. או אולי מורא מלכות נפל עליהם.

אחד המשתתפים אף מצא לנכון לשבח את סגנונו הרגוע של ראש הממשלה.

האם האשמה הנ"ל כלפי קבוצת אזרחים רגיעה תיקרא או ההיפך הגמור מזה.

כשהיו פרעות בירושלים מילא ראש הממשלה פיו מים ולא קרא להרגעת הרוחות.

האין זאת הערה שחייבת תשובה?

צבי שחורי
הזורע

מס שפתיים או הודעה רצינית

ב־15.1.87 התפרסמה ב„דבר" ידיעה מאת סלי זלינגר, הכתבת הצבאית, ובה מסופר דלהלן:

„מפקד כיתה ב„גבעתי" שסידר את חייליו נשפט ונדון פעמיים למאסר בגין עבירה דומה, יישלח בתום תקופת מאסרו לקורס קצינים. נודע, כי המפקד שעסק באימון חניכי קורס העניש את פקודיו שאיחרו במספר שניות למסדר ערב. הוא פקד עליהם להיכנס לבושים וחמושים בשקם האישי למקלחת קרה אחר כך הבריח אותם לעמוד בדום מתוח רטובים בקור הלילה למשך זמן ארוך. בעקבות תלונה שהוגשה נגדו נשפט הנ"ל וקיבל 15 ימי מחבוש.

המפקד נשלח ל־15 ימי מאסר בלבד מכיוון שמיד אחריהם הוא אמור להצטרף לקורס קצינים".

למקרא ידיעה זו מתעוררות מספר שאלות: 1. האם מפקד כיתה שהורשע פעמיים בגין טרטור חיילים ראוי שימשיך בתפקידו כמפקד כיתה? 2. האם המפקדים ב„גבעתי" אטומים עד כדי כך, ששולחים מפקד שהורשע פעמיים בהתעללות בחיילים, לקורס קצינים? 3. כיצד מתיישב מעשה זה של מפקדי „גבעתי" עם הודעתו של אלוף שגיא, מפקד המפח"ש, שהודיע נחרצות לאחרונה, כי צה"ל יילחם ב„טרטורים". הרי שליחתו של מפקד כיתה זה מהווה תמריץ להמשך הטרטורים בצה"ל.

תושבני, שהודעתו של אלוף שגיא היא מס שפתיים בלבד שנועדה להרגיע הורים מודאגים, אלא אם כן יינקטו צעדים נגד מפקד כיתה זה ויורחק מקורס הקצינים ויישקל המשך תפקידו כמפקד כיתה.

ההורים המודאגים שבניהם משרתים בצה"ל והורים שבניהם עתידים לשרת בקרוב בצה"ל זכאים לתשובה מה בדעת אלוף שגיא לעשות במקרה הנ"ל.

יש לזכור, כי מה שקובע הן בעיני הציבור והן בעיני מפקדי הכיתות הם המעשים שנעשים בשטח ולא הצהרות כוונות טובות.

ש. כהנוביץ
ראשון לציון

דרוש איזון ולא חד־צדדיות

ב„דבר" מ־20.1.87 הופיע מאמר מאת אבנר תבורי בו הוא מביא דוגמאות מדוע המוסלמים מקופחים ובנשימה אחת גם הדרוזים.

תבורי טוען, שהביוב זורם באום אל פחם. האם שאל את עצמו הכתב מדוע ראשי המועצה שהדבר באחריותם לא תיעלו עד היום את הביוב. עמד לרשותם זמן של 40 שנה. האם התושבים משלמים מיסים למועצה והאם הכספים הוצאו בסדר עדיפות נכון.

תבורי טוען, שחבר במשולש מחכה 8 שנים לטלפון. האם לא שמע הכתב על יישובים על גבול הצפון כמו אלקוש וצוריאל שמחכים כבר 40 שנה לטלפון בעוד שביישוב סמוך מעלות טלפונים בשפע. מדוע לא הביא דוגמה זו לחבר הערבי? טוען שביישובים יהודיים סמוכים טלפונים בשפע. תבורי טוען, שהורסים לדרוזים את הבתים שבנו ללא רשיון או יותר נכון רוצים להרוס. האם לא שמע הכתב שבאותו יום בו פירסם את המאמר נהרסו 18 בתי מגורים ביישוב יהודי בשם עבודה פוריה ליד טבריה שנבנו ללא רשיון כבר לפני שלושים שנה.

אדוני הכתב, ההגינות מחייבת איזון ולא כתבה חד־צדדית.

אהרון פריאל
כפר ורדים

נרים תרומה למען ה„לביא"

כאשר רצו להעניש אותנו, גזלו מאיתנו היהודים את שמחת החיים. דבר זה הוכח שוב באחרונה: מטוס ה„לביא" הפריא לשחקים ושב בשלום. אך שמחה אין בעינינו. מטוס זה הוא הטוב ביותר בעולם. תוכנן ונבנה על־ידי יהודים.

האמריקאים, הרוסים והצרפתים בונים לבד ועכשיו ניתן להוסיף למועדון אקסקלוסיבי זה גם אותנו. גם אנגליה, שבדיה וגרמניה בונות מטוסים, אך ביחד. כל אחת מארצות אלה גדולה פי 10 עד פי 50 מאיתנו. ואנחנו 3 מיליון יהודים היושבים בציון בנינו מטוס קרב יהודי, עברי, כחול־לבן. ושלנו הוא הטוב בעולם. איזה ניצחון כביר של הטכנולוגיה שלנו. איזה ניצחון כביר של השכל והגניוס היהודי. אך, כאמור, הישג כזה לא חוגגים אצלנו.

על כל ניצחון מטופש בכדורסל, שאנו משיגים בעזרת „סכירי כדור" כושים אמריקאים — אנו יוצאים מגדרנו משמחה. לעומת זאת, בנושא ה„לביא" יש רק ביקורת: „הגראה בעיתוני קריסי", או „סיבת בכורה פוליטית", או „איחור בשלושה חודשים" וטענות רבות של מזלזלים ושל קטני אמנה: „השווייצרים לא יקנו אותו, כי הוא יקר מדי". „לא נצליח לייצרו, כי הוא יקר". כמה מבני עמנו היושבים בגולה הלכו להתרפס אצל „הפריץ" ואמרו להם, שלא כדאי לבנותו, שלא כדאי להם לבזבז את כספם. „יש תחלופה".

המוזרים שלנו תיכננו, בנו והעלו את ה„לביא" אל־על. נתמוך בשר הבטחון ובכל חברי הממשלה בנושא זה. נשמח בהישגנו וה„לביא" שלנו יהיה תור התגית של חיל האוויר, שיגן על חיינו ואם יחסר לנו כסף, נרים תרומה למען המפעל הציוני־הלאומי הגדול.

גדעון ספיר
באר שבע

דן שומרון והשומרונים

את תוכניתו הדו־שבועית „באופן מילולי", שלדעתי היא פנינת הכתר של גלי צה"ל, הקדיש הלשונאי אבשלום קור לגילגולי השם שומרון ולעיר שומרון (4.2.87). העילה לכך היתה, כמובן, ההחלטה להטיל על דן שומרון את תפקיד הרמטכ"ל הבא.

קור הפליג בנתונים לשוניים והיסטוריים על איזור שומרון, העיר שומרון והשם שומרון, אך מתוך ים הנתונים לא הצליח הלשונאי לדוג את שני הדגים המשובחים ביותר.

אי־הזכרת השומרונים היתה יותר בבתמיהה, ואי־ציון העובדה שלשומרונים בישראל יש סוף־סוף רמטכ"ל שהם יכולים להזדהות איתו — דן שומרון. כל זאת בטרם התגשמה נבואתו ההיסטורית של בן־גוריון בדבר רמטכ"ל תימני...

כי זאת יש לזכור, אבשלום קור הוא לשונאי, לא רי"נ.

בנימים צדקה
חולון

לנחות בבצרה לא בביירות

חובת המעצמות ובראש וראשונה של ארה"ב וברה"מ להפסיק מייד את המלחמה האכזרית בין עיראק לאיראן המתפשטת את אזורנו ומאיימת על שלום העולם. אין הדעת והרגש יכולים לסבול עוד שהישגיו הטכנולוגיים של המין האנושי יופנו להשמדת מאות אלפים מבניו בידי פנאטיקנים בכיסוים של ציניקנים.

בשדות הקטל של בצרה מתבצע פשע נגד האנושות, רוצחים שם נערים בסיכונות והקהילה הבינלאומית מחשה. על מועצת הביטחון להנחית מייד כוחות בין הניצים ובעורפם כדי לאלצם להפסיק מייד את הקרבות ביניהם ולהסיג כוחותיהם ללא תנאי אל הגבול הבינלאומי.

על נציגי ישראל ומצרים באו"ם לצאת ביוזמה משותפת לזימון מיידי של ישיבת חירום של מועצת הביטחון לקבלת החלטה על הפעלת כוח צבאי בחסות המועצה בקנה־מידה ללא תקדים להפסקת מלחמת עיראק־איראן. חיסול המלחמה העיראקית־איראנית גם יחנוק את התפשטות המגמות המסוכנות של האיסלאם השיעי־איראני ויפגע בלאומנות המיליטריסטית הערבית. יוזמה בינלאומית כזאת תוביל, קרוב לוודאי, לחיסול הטרור במזה"ת, מלחמת העדות בלבנון ותקדם את מגמות השלום ביחסי ישראל ערב.

הנחתת נחתים אמריקאים בלבנון לחיסול קיני טרור וחילוץ בני ערובה תרמה לאדם עקרין, טרוף ועם המסתער במגבת על קירות ביתו כדי לחסל את מכת היתושים השכונתית. כדי לחסל את היתושים יש לייבש את הביצה המדגירה אותם והביצה היא אי שם בסביבות בצרה ולא על הרי לבנון.

אביגדור ברנוביץ
ירושלים

אנשים • אנשים • אנשים • אנשים • אנשים •

המחשה

נציב מס הכנסה, יאיר רבינוביץ, הופיע בפני אנשי עסקים ורואי־חשבון בערב מיוחד שנערך במסעדת „על גל" בבת־ים. בעל המסעדה ביקש להעביר מסר לנציב: על מס הכנסה לטפל בדגים הגדולים והשמנים ולא בדגי רקק. המלצרים, כדי להמחיש את המסר, הביאו לשולחן דג באורך מטר שנדוג באותו הבוקר, בעוד הנציב משתומם על כך שישנם עדיין דגים שמנים שהוא אינו מכירם אישית...

הדגש

בהצגה החגיגית של „רגלים יחפות", של־שום, קיבל קטע אחד במסכת המוסיקאלית על דוד בן־גוריון האדם הדגש מיוחד ומחוייך. מסופר בו על „המשכורת המשפחתית" שהנהיג בן־גוריון בהיותו מזכיר ההסתדרות ושבד כותה היתה למחלק התה התימני משכורת יותר גבוהה מאשר לבן־גוריון, כי היו לו יותר ילדים. וכאן אומר השחקן: „באותם הימים תימנים בוועד הפועל, היו רק מחלקי תה". באולם פרץ צחוק וראשון הצוחקים היה „ישראל קיסר. שאלנו את דן אלמגור (בתמונה) האם המשפט הזה מופיע בכל ההצגות או שהוגנב לצורך ההצגה אשר בה ישבו חברי הוועדה המרכזת ובראשם המזכ"ל. אלמגור מרגיש כי זה תמיד מופיע וגם תמיד מעורר חיוך. אבל הפעם זה הודגש במיוחד וגם עורר צחוק מיוחד.

מינוי

ד"ר יונה אטינגר מונה למנהל הכללי החדש של הוועדה לאנרגיה האטומית. הממשלה אישרה אתמול את המינוי. עד כה שימש בתפקיד דוד פלג, שמעתה יהיה המשנה למנכ"ל החדש.

לחזור הביתה

לכאן הוא יגיע באפריל. הוא היה רוצה להופיע בברה"מ דווקא. הרקדן רודולף נוראייב (בתמונה) החי מזה 25 שנים במערב מבקש לחזור למולדתו לראות את אמו ולהראות לתושביה „כיצד מבצעים ריקודים קלסיים במערב", כפי שאמר במילאנו לשם הגיע עם להקת בלט האופרה של פאריס.

הנגב על השולחן

בשילוב עם הסימפוזיון „הנגב בעבר", ייערך בבאר־שבע הקונגרס הארכיאולוגי הי"ג. את הקונגרס מארחת אוניברסיטת בן־גוריון ויוקשו בו מושבים מיוחדים לסיכום סקר החירום הארכיאולוגי בנגב, שקם להיערכות צה"ל. ייערכו דיונים על אקלים הנגב, ההתיישבות והנוודות בו לאורך כל תקופות ההיסטוריה. במסגרת הכנס תיערך במוזיאון באר־שבע תערוכה של מימצאי חפירות וסקר החירום בנגב. עיריית באר־שבע תעניק אזרחות כבוד של העיר לפרופ' ז'אן פרו, (בתמונה) הארכיאולוג הצרפתי הפועל שנים רבות בארץ, על תרומתו לחקר באר־שבע הקדומה ולציון שלושים וחמש שנים לראשית החפירות של המשלחת הצרפתית בבאר־שבע, בהן נחשפו ממצאים יהודיים מהתקופה הכלקוליתית.

צבי אילן

פרק נוסף להצלחה

רשת הטלוויזיה הציבורית בארה"ב החליטה, לאור ההצלחה הגדולה של סדרת „מורשת", להוסיף לה עוד פרק אחד, עדכני. לשם כך יוצא השבוע מחבר הסדרה, ח"כ אבא אבן, לסדרת צילומים בארה"ב. אגב, עד כה חזו בפרקי הסדרה שהוקרנו בארה"ב כ־50 מיליון צופים.

יוסי מלמן

מאחורי הקלעים: אחרי ההצגה החגיגית של המסכת המוסיקאלית על בן־גוריון (ראה קטע נפרד) שחקנים עם צופים. מימין לשמאל: שאול מזרחי (מגלם את יהושע כהן); ישראל קיסר; שלומית הנואל (מגלמת בת של ב"ג); אושיק לוי (את אביו של ב"ג); מזל קיסר ונחום פסח.

גיאוגרפיה

ותיקי עמק־יזרעאל, רופאים ועובדים מבית החולים „העמק" בעפולה, ראשי ההסתדרות וקופת־חולים ציינו בסוף השבוע מלאות 65 שנים לייסודו של בית־החולים המרכזי בעמק. חדר־האוכל של קיבוץ עין־חרוד לבש חג לכבוד עצרת היובל וליד שולחנות ערוכים הסבו בניו הראשונים של בית־החולים, אלה שנולדו בצריף הראשון של בית־החולים, שהיה לעת מצוא גם „חדר לידות" בנוסח אותה תקופה. מזכ"ל ההסתדרות, ישראל קיסר, לא היה אמנם בין אלה אך ציין שלידתו שלו בתימן היתה, כפי שסיפרה לו אמו, בתנאים כאלה שהצריף בעין־חרוד יכול היה להיחשב ל„הילטון" לעומתם...

על תרבות פוליטית

הסגל הבכיר בשירות המדינה חובש את ספסל הלימודים, פעם אחת בשבוע. מנכ"ל משרד האוצר, עמנואל שרון, נציב מס הכנסה, יאיר רבינוביץ, מנהל המכס ומע"מ, מרדכי ברקת ועוד כ־100 מן הפקידים הבכירים בשירות המדינה משתתפים בסמינר על „התרבות הפוליטית בישראל" של האוניברסיטה העברית, השירות להדרכה ולהשכלה בנציבות שירות המדינה והמכון לדו־קיום ערבי־יהודי. הם ישמעו הרצאות על תרבות פוליטית אתנית בישראל, על הרחוב והשכונה כמעצבי תרבות פוליטית בישראל, על מחאת הדור השני ועוד.

מזל טוב

דיוויד הפנר, חולה איידס נשא מקו־טוף לאשה בניו־יורק את מריה. החתונה הפכה לנשוא מדובר כאשר הכנסיה הקתולית אישרה את בקשת הזוג להינשא ואחר־כך סירבה להשיאם. שיהיה להם מזל טוב.

תיקון

בניגוד למה שנכתב במדור זה („דבר" 12.2.87) על ישראל ליברטובסקי, לרגל קבלת תואר איש השנה מטעם החבל הימי לישראל, כי אחר שאולץ להתפטר מניהול מספנות ישראל נאסר עליו להיכנס לשטח המפעל — העובדה כי הוא נבחר לחבר דירקטוריון המפעל וכיהן בתפקיד זה במשך שנה. על הטעות מובע בזאת צער.

המערכת

בולים

מאת אריה לינדנבאום

שאגאל גם בדומיניקה

מלאת 100 שנה לאמן היהודי הדגול, מארק שאגאל, צויינה עד כה בארבע מדינות: גרנדה, גרנדה־גרנדינס, אנטיגואה וגמביה. דומיניקה שבאיים הקאריביים תהיה החמישית בהנפקה המיוחדת לזכרו.

הפעם מדובר בסידרה בת שמונה בולים ושני גליונות מזכרת (בהנפקות הקודמות היו 12 בולים ושלושה גליונות מזכרת בכל אחת). שמונת הבולים של דומיניקה יהיו בערכים שונים החל מ־25 סנט ועד ארבעה דולרים מקומיים ואילו גליונות המזכרת הם בני חמישה דולרים כל אחד.

הבולים מתארים: 0.25 — האמן והדוגמנית; 0.35 — חלום ליל קיץ; 0.45 — יוסף הרועה; 0.60 — הצ'לו; 0.90 — אשה ובעלי חיים; 1 דולר — הקרקס הכחול; 3 דולר — הקדשה לוואזה; 4 דולר — הפרש;

בשני גליונות המזכרת מופיעה היצירה „פורים" ו„ציפור האש" על־פי הבלט של סטראווינסקי.

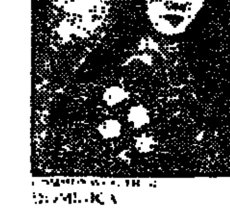

הנפקות שאגאל הצפויות השנה יציפו את אלבומי האספנים, שכן כבר עתה יש יותר מ־50 בולים עם יצירותיו וכ־15 גליונות מזכרת. כל הבולים הודפסו באנגליה בבית דפוס יוקרתי, והם אכן העתקים נאמנים ליצירות שאגאל.

זו גלריה מרשימה אך יקרה למדי ועם כל היופי שבבולים אלה, יש בוודאי אספנים נרגזים על שעליהם להוציא עשרות דולרים במכה אחת לרכישת כל בולי שאגאל שיופיעו השנה. (מספר בולי שאגאל הופיעו כבר בעבר באו"ם, בישראל ובצרפת וכן באפריקה).

אין, כמובן, ביטחון שמדינות נוספות לא ילכו בעקבות החמש שכבר הנפיקו את בולי שאגאל והרשימה יכולה להיות ארוכה.

במבצעים דומים שהיו בעבר, כמו יום הולדת המלכה אליזבת השניה, נישואי הנסיך אנדרו, צ'רצ'יל וכד', היו הנפקות במספר רב של מדינות אך בכל אחת לא יותר משלושה־ארבעה בולים. לגבי שאגאל מדובר בשמונה עד 12 בולים בכל מדינה וכן גליונות מזכרת. ללא ספק הרבה.

כל פני פסל החרות

בשם זה אפשר לכנות את סדרת בולי סיירה ליאונה החדשה, שהוקדשה לפסל החרות (חלק ב'). הפעם הופיעה סידרה בת תשעה בולים, שבכל בול קטע אחר של הפסל המפורסם.

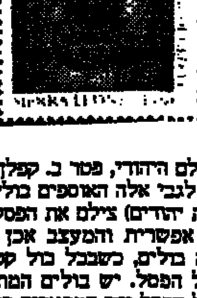

הצלם היהודי, פטר ב. קפלן (פרט חשוב לגבי אלה האוספים בולים עם יצירות יהודים) צילם את הפסל בכל צורה אפשרית והמעצב אכן עיצב תשעה בולים, כשבכל בול קטע או פן של הפסל. יש בולים המתארים את כל הפסל ויש המתארים קטע מן הלפיד או הקטע של פני „עלמת החרות". קפלן התפרסם כצלם מיוחד של פסל החרות והוא מלווה אותו זה שנים ומצלם את כל זוויות הפסל וכל אירוע הקשור בו. פעם אמר, ש„עלמת החרות" היא עבורו כגבירה חיה...

500 לגילוי אמריקה

במלאות 500 שנה לקולומבוס זו עילה מכובדת למדי להנפקת בולים.

אם עוד יאמצו להם אספני יודאיקה, שקולומבוס הוא ממוצא יהודי, כפי שיש סברה, כי אז איני מקנא באספני „יודאיקה" שיצטרכו לרכוש השנה גם את כל בולי קולומבוס שיופיעו לרגל היובל. הראשונה שמציינת את יובל ה־500 לקולומבוס זו אנטיגואה. הופיעו חמישה בולים ושני גליונות מזכרת. בבולים — קריסטופר קולומבוס (בשני בולים), הספינה סנטה־מריה, המלך פרדיננד והמלכה איזבלה שמימנו את המסע ומעשני הטבק הראשונים. בגליונות המזכרת הודפסו תמונות מן המסע.

300 לניוטון

המתמטיקאי־פיסיקאי האנגלי הגאון אייזיק ניוטון יצויין השנה אף הוא בכמה מדינות שכן ימלאו 300 שנה לפרסומיו של מגלה כוח המשיכה של כדור הארץ וחוקיו ועוד ועוד.

ניוטון נולד ב־1642 ומת ב־1727 (אביו מת חודשיים לפני שנולד). כילד נודע בהמצאותיו ובעודו בבית הספר המציא מחנת רוח, שעון מים ושעון שמש. בן 19 נתקבל לקיימברידג', שם המציא דרכים חדשות לפתרון בעיות מתימטיות.

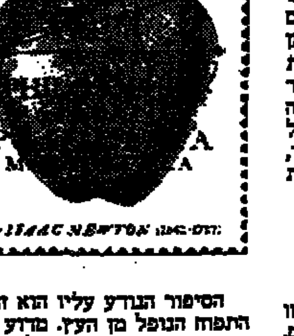

הסיפור הנודע עליו הוא זה על התפוח הנופל מן העץ. מדוע נופל התפוח מן העץ? הוא החליט שכל העצמים שעל־פני כדור הארץ נמשכים במידה שווה לטבור כדור הארץ. את מסקנותיו בשאלות קשות כאלה העלה בספרו „פרינציפיה" שעשה לו שם בעולם המדעי. הוא זה שהוכיח כי האור הוא תערובת של קרניים — תווית הצבעים. הוא גילה את השיטה במתמטיקה הידועה כחשבון דיפרנציאלי ועוד כהנה וכהנה.

מלכת בריטניה אף העניקה לו בשנת 1705 תואר אבירות, ולאחר מותו נערכה לו לוויה מפוארת, והוא נקבר בכנסיית וסטמינסטר.

בריטניה היא הראשונה שהודיעה עתה על הנפקת ארבעה בולים לזכרו. הבולים יופיעו ב־24 במארס בעיצובה של הגראפיקאית שרה גודווין. הם מתארים את המחקר „פרינציפיה" בצורת תפוח (18 סנט), המחקר על העצמים הקרובים אל השמש, הירח והכוכבי־הלכת הנמשכים בדרך דומה (22 סנט), המחקר על האור (31 סנט) ותורת התנועה (34 סנט).

מכוניות — כמשל

(המשך מעמוד 7)

בתגובה הכריזו היבואנים על מעין מרד; חדלו למכור מכוניות ועתרו לבג"ץ, שיצווה על הממשלה לעדכן את מחירי המכוניות בהתאם לשערי החליפין בפועל בתוספת רווח סביר, וכן שיקבע כי אין חובה למכור מכוניות בהפסד. לפני שבועיים אכן ניתן צו־על־תנאי נגד שרי התחבורה והאוצר. אף שהדבר נעשה בהסכמת המדינה, ניסה דובר משרד־התחבורה להעלים את תוכן הצו מהעיתונאים בהכחשות מוזרות. אולם שרי האוצר והתחבורה הגיבו על הצו מיד: הם חזרו בהם מן הכוונה להעלות את מחירי המכוניות אפילו באותם שבעת האחוזים.

צעדי הענישה של שני השרים לא זו בלבד שהעמידו במצב קשה את היבואנים, שממילא לא התכוונו להסתפק בהתייקרות כה זעומה, אלא אף העמידו במצב קשה את הפרקליטה עו"ד ג'ילי ארד, שהיתה אמורה להגן על המדיניות הממשלתית. למעשה הסכימה להוצאת הצו, בהנחה שכעבור שבוע כבר תיכנס לתוקפה העלאת המחירים הקטנה וזו תקל עליה לבקש את דחיית העתירה, מתוך שיקול כולל של טובת המשק. אלא שלא כך היה השבוע הצליחה רק בקושי למנוע מהמדינה תבוסה מבישה, שהיתה מבטלת כליל את הפיקוח על המחירים.

מצבם המשפטי של היבואנים נראה איתן למדי. פרקליטם הציג לפני השופטים בייסקי, גולדברג ודינוגרד תרשים, המראה כי המחיר הקיים נמוך ב־1,721 שקל מעלות המכונית בפועל. השופט בייסקי, שישב בראש ההרכב, אמר במפורש, כי הוא „מבין" ו„השתכנע" „במצוקתם של היבואנים". השופט אף אמר, כי לא יעלה על הדעת לחייב אדם להשתעבד לחובות כדי לעמוד בהוראת החוק שלא לסרב למכור מוצר או שירות „סירוב בלתי סביר". אפילו עו"ד ארד נאלצה למגת בנקודה זו. לבסוף פסק בית־המשפט ברוח זו בקובעו, כי „הסירוב למכור בהפסד לא ייחשב לעבירה".

גם באשר להעלאת המחיר עצמה היה נראה, כי לסיעתני עורכי־הדין חיים שטריקס וישראל לשם, פרקליטי היבואנים, יש על מה לסמוך לכאורה. ראשית, בג"ץ עצמו קבע לפני שנתיים, כי לא יעלה על הדעת לחייב אדם למכור מוצר מתחת לעלותו בפועל. אולם השניים הצטיידו גם בכמה פסקי־דין אמריקאיים בנושא הזה. ההלכה האמריקאית אומרת, כי לא תקבע רשות מוסמכת מחיר, המסב הפסד לעסק שלם, להבדיל ממפעל כושל. פרקליטי היבואנים טענו, כי שימוש כזה בסמכות לקבוע מחיר הוא שימוש בלתי סביר.

נקודה זו עוררה לבטים קשים אצל השופטים. האם מבחן־הסבירות נוגע למחיר המכוניות כשלעצמו; כטענת היבואנים, או שיש לבחון צעד זה בהקשר הכולל של מדיניותה הכלכלית של הממשלה ובמיוחד של עיסקת־החבילה? היה נראה, שבעניין זה מצאה עו"ד ארד המוכשרת אוזן קשבת לפחות אצל השופט בייסקי. הוא הבין, שהתערבות בית־המשפט בעניין זה, מתוך ראייה צרה של צרכי יבואני הרכב בלבד, עלולה למוטט את מערכת הפיקוח כולה ואת זאת עדיין לא היה מוכן לעשות. אבל השאלה שלא הוצגה בבית־המשפט היא, האם אפשר לדבר על התמוטטות בעטיה של התייקרות זו או אחרת של המכוניות, שמשקלן במדד נמוך בפרומילים, נוכח העלאת מחירי עשרות, אולי מאות, מוצרים, ובתוכם דלק, חשמל, אורז, סוכר ושאר מצרכים חיוניים?

בסך הכל, יצאה המדינה מהדיון בבג"ץ בסוגיה זו וידה על ראשה. לאחר שבית־המשפט פסק, כי הסירוב למכור מוצר במחיר הנמוך מעלותו איננו עבירה, איבד למעשה הפיקוח על המחירים את שיניו. השרים אמנם יוכלו להמשיך לקבוע מחירים כאוות נפשם, אך יצרנים וסוחרים יוכלו בהחלט להתעלם מן הלכה זו. במכוניות אולי אין זה כל־כך חמור — משקל מחיריהן במדד אינו עולה על פרומילים — אבל מה יקרה אם מחר תסרב „תנובה" לספק חלב ומוצריו במחיר שנקבע, מפני שהוא מתחת לעלות בפועל, ומחר גם יסרבו האופים למכור לחם ו„אוסם" את האטריות ו„שמן" את הסבון ו„דובק" את הסיגריות? זו מהלומה, שהשלכותיה עוד נחוש ונרגיש.

תורנות בתי־מרקחת

תל־אביב
בם — פרישמן 66 — 237326
סופר פארם — איינשטיין 40 לשד' אביב — 413780
ירושלים
קרית משה — קרית משה 1 — 526135
חיפה
יבנה — אבן סינא 7 — 672288
פתח־תקוה
קופת חולים כללית — חיים עוזר — 905271
בני־ברק — רמת־גן
ברמוה — ביאליק 50 רמת־גן — 722257
בת־ים — חולון
קופת חולים — עין יהב 4 חולון — 884854
אהרון — הפרין 52 חולון — 889153
רחובות
כללית — בני משה — 452381
רעננה — כפר־סבא — הוד השרון
קופת חולים כללית — רחוב הרשות — הוד השרון

מידען
מוקד מידע טלפוני
של קופת חולים הכללית הנותן אינפורמציה על מרפאות קופת חולים של ההסתדרות, בתי חולים, עזרה ראשונה, מרפאות הפתוחות בשבת וחג וכן אינפורמציה על הרופאים הפרטיים בישראל.
בתל־אביב
בימים א'—ה'
מ־8.00 בבוקר עד 20.00 בערב
ביום ו' וערבי חג
מ־8.00 בבוקר עד 15.00 אחה"צ.

מרפאות שיניים לעזרה ראשונה
אזור תל־אביב
רחוב בר כוכבא 49 — 03-284649
בימים א'—ה' מ־21.00 עד 23.00
בימי ו' וערבי חג מ־18.00 עד 24.00
שבתות וחגים מ־15.00 עד 21.00
חיפה
הנביא 26 קומה ב' — 04-523566
כל יום כולל ערבי חג, שבת ושבתות וחגים מ־20.00 עד 23.00

ער"ן — עזרה ראשונה נפשית
תל־אביב
קו למבוגרים 03-261111
קו לילדים ונוער 03-261113
בירושלים — 02-227171
בחיפה — 04-672222/3

קו פתוח — ארגון קשבת לילדים ובני נוער
בתל־אביב 03-221680 (24 שעות)

ועדה לתכנון מקומי — השרון. נמסרת בזה הודעה לפי סעיף 149 לחוק התכנון והבניה תשכ"ה—1965, כי הוגשה בקשה שמספרה 1908/1 ע"י מר מרי בלייכפלד, מגרש 514 בחלקה 22/9 שבאישורה יש משום הקלה לעניין אחוזי בנייה (6% מעל המותר) וגובה גדר 2.70 מ' — קיר ללא פתחים. התנגדות מנומקת בכתב, אשר להגיש תוך 14 יום מפרסום הודעה זאת, לועדה המקומית השרון (ת.ד. 58, הוד־השרון — 30950).
שלום ברזילי
יו"ר הועדה המקומית השרון
תאריך: 11.2.87

לפני 60 שנה

לוקר על הרדיפות ברוסיה

פאריס. בישיבת הוועד הפועל של האינטרנציונל הסוציאליסטי שנתכנסה כאן השתתפו ברל לוקר בתור חבר וארבלום בתור אורח. נאומו של לוקר על חברינו הסוציאליסטים הנרדפים ברוסיה עשה רושם גדול. הוחלט על סיוע פוליטי וכספי.

איינשטיין מכחיש

לונדון. אלברט איינשטיין מכחיש את הידיעה כי הוא מתפטר מהקורטוריון של האוניברסיטה הירושלמית בשל חלוקי־דעות בינו ובין ד"ר מגנס בשאלת לימוד בקורת המקרא.

נשואי תערובת בהונגריה

לפי הספירה האחרונה מהווים נושאי התערובת כ־30 אחוז מכל נשואי היהודים בהונגריה.

לפני 40 שנה

800 עולי „המעפיל האלמוני" לגירוש מן הארץ

אנית המעפילים „המעפיל האלמוני" — ובה למעלה מ־800 איש — נתפסה אתמול בבוקר מול חוף דרומה של ארץ־ישראל על ידי כוחות הצי והאוירייה של בריטניה והובאה לנמל חיפה שבו נראתה מיד התכונה הרגילה לגירוש: אניות השילוח „אושאן ויגור" ו„אמפייר הייווד" זומנו לחיפה ל„פעולה" והעתונאים נקראו אף הם להיות נכונים ל„מחזה".

מחאת הישוב

ממשלת הספר הלבן ממשיכה בגירוש מעפילים מחופי המולדת העברית. מעפילינו אף מוכים ופצועים. לנוכח גזירת השילוח של אנית „המעפיל האלמוני" נקרא הישוב להביע את מחאתו ושיתופו בגורל המעפילים. אל נרפה מתגובה ציבורית ומלחמה על זכות היהודים לעליה ועל פתיחת שערי הארץ.

איוואן האיום, אתה נאשם

כתב האישום שהוגש על־ידי מדינת ישראל באמצעות פרקליטות המדינה

המאשימה: מדינת ישראל
על ידי פרקליטות המדינה
הנאשם: איוון (ג'והן) בן ניקולאי דמיאניוק
נולד ב־1920, התגורר לאחרונה במדינת אוהיו, ארה"ב.

כתב אישום
תיאור העובדות
"מבצע ריינהרד"

עם עליית המפלגה הנאצית לשלטון, היתה רדיפת היהודים למדיניותה הרשמית של גרמניה. בין השנים 1933 ל־1945 פיתחו מנהיגיה של גרמניה מדיניותם זו והוציאוה אל הפועל בשלבים – החל מפעולות לבידודם ולנישולם של היהודים וכלה בהשמדתם בכל שטחי שלטונו והשפעתו של הרייך השלישי. כפי הנאצים כינו תכנית השמדה זו "הפתרון הסופי לשאלה היהודית באירופה".

בתאריך 21.9.39, סמוך לאחר פלישתה של גרמניה הנאצית לפולין, בנטוו מפקדי "עוצבות המבצע של ה־S.S." (איינזצגרופן) לרכז את כל יהודי פולין בערים גדולות השוכנות לצד מסילות ברזל מרכזיות. פעולה זו נועדה לאפשר נקיטת הצעדים העתידים לבוא בכל הנוגע לאוכלוסיה היהודית.

תוך זמן קצר, אכן ריכזו הנאצים את מרבית יהודי פולין בערים הגדולות, ובאביב 1940 החלו לכלאם בגטאות. עקב הנישול, הצפיפות, המחלות, הרעב, ההשפלה, ועבודות הכפייה בהן נאלצו לעסוק, הלך מצבם של היהודים אשר חיו בגטאות והתדרדר במהירות. רבים מתושבי הגטו נרצחו ולאחרים לא עמד הכוח לשאת בתלאות והם כרעו תחת נטל התנאים ומתו. בדרך זו הכשירו הנאצים את הקרקע לשלב האחרון בתכנית "הפתרון הסופי" – שילוחם של היהודים הנותרים בגטאות אל מחנות השמדה.

בתאריך 31.7.41 הסמיך הרמן גרינג, סגנו של היטלר, את ראש המשרד הראשי לבטחון הרייך, ריינהרד היידריך, לעשות את כל ההכנות הדרושות למימוש "הפתרון הסופי" בכל שטחי אירופה הנתונים להשפעתה של גרמניה הנאצית. באותה עת, כבר עסקו עוצבות המבצע של האס.אס ברצח המוני של יהודי ברה"מ ומזרח פולין. רצח זה, אשר בוצע בעיקר בירי בגאיות שמסביב למקומות הישוב, ליווה את תנועת כוחות הוורמכט למן פלישתם לברה"מ בתאריך 22.6.41.

בתאריך 20.1.42 כינס היידריך בברלין ועידה, אשר נודעה לימים בכינוי "ועידת ונזה". בועידה זו קבעו נציגים בכירים של רשויות הרייך את הצעדים המעשיים להוצאתה אל הפועל של תכנית "הפתרון הסופי". הועידה אף דנה בהקדמת השמדה של יהודי פולין שבתחום הגנרלגוברנמנט (להלן – "הממשל הכללי"), בהתחשב בנימוקים שהעלה נציגו של ממשל זה.

סמוך לדיוני "ועידת ונזה", מינה מפקד הא.ס.אס, היינריך הימלר, את אודילו גלובוצ'ניק להיות מפקד מבצע ההשמדה של יהודות פולין בשטחי הממשל הכללי. גלובוצ'ניק קבע מפקדתו בעיר לובלין שבפולין. המבצע כולו נוהל באחריותם המשותפת של מפקדת אס.אס והמשרד הראשי לבטחון הרייך יחד עם מפקדי הא.ס.אס והמשטרה באזורים של הממשל הכללי. תוכנית ההשמדה כונתה לימים "מבצע ריינהרד", על שם ריינהרד היידריך, אשר נרצח בחודש מאי 1942 בידי המחתרת הצ'כית.

תחת פיקודו של גלובוצ'ניק הועמדה קבוצה קטנה של אנשי אס.אס, כמאה במספר. אנשי קבוצה זו נועדו לעמוד בראש מחנות ההשמדה שיוקמו במסגרת "מבצע ריינהרד". אנשים אלה התמחו בין השנים 1939–1940 ברצח חולי נפש בגרמניה בתוך תאי גזים שנבנו במיוחד לשם כך. תכנית זו כונתה בשעתה "מבצע אותנסיה" (המתת חסד). נוסף לאנשי האס.אס כאמור, גויסו ל"מבצע ריינהרד" שבויי מלחמה סובייטים אשר הביעו את נכונותם לשרת את הנאצים (להלן – "כוחות העזר"). כוחות העזר הוכשרו לתפקידיהם במחנה אימונים של האס.אס בטראווניקי, וחלקם נשלח לאחר מכן לשרת במחנות השמדה. כוחות העזר מילאו תפקיד חיוני במנגנון ההשמדה ובלעדיהם לא יכלו הממונים על "מבצע ריינהרד" להוציא את תכניתם אל הפועל. עם אנשי כוחות עזר אלה נמנה הנאשם.

מחנה האימונים של האס.אס בטראווניקי

בסתיו 1941 הוקם ליד הכפר טראווניקי, 36 ק"מ מזרחית לעיר לובלין, מחנה שתוארו היה "מחנה הכשרה של הא.ס.אס" (להלן – "מחנה טראווניקי"). מחנה טראווניקי שימש חוליה חשובה ב"מבצע ריינהרד" בספקו כוח אדם מאומן וציוד לתכנית ההשמדה.

מפקדו של המחנה, במעט למן הוסדו ועד לפירוקו בחודש יולי 1944, היה קצין אס.אס. בשם קרל שטרייבל, שהיה כפוף ישירות למפקדתו של גלובוצ'ניק בלובלין.

שטרייבל ועוזריו גייסו שבויי מלחמה סובייטים לשרת בכוחות העזר, בין השאר מתוך מחנות השבויים רובנו וחלם. מגוייסים אלה, לאחר שחוילו, קיבלו מספרים אישיים, תעודות ונשבעו אמונים לאס.אס. בכך שונה מעמדם ממעמד של שבויי מלחמה למעמד של חיילים בשירות הS.S, בעלי זכויות וחובות.

בעת שהותם במחנה טראווניקי פעלו כוחות העזר בצוותא עם אנשי האס.אס בכל הקשור למימוש תכנית ההשמדה. בין היתר השתתפו כוחות העזר באקציות בגטאות, דיכאו גילויי התנגדות, שמרו על רכבות המשא אשר הובילו את היהודים למחנות השמדה ומנעו נסיונות בריחה מהן. רבים מאנשי כוחות העזר נשלחו לשרת במחנות השמדה במסגרת "מבצע ריינהרד", ומילאו שם תפקיד מרכזי בהשמדת היהודים. במהלך אימוניהם במחנה טראווניקי, בכל עת שהותם במחנה בתום האימונים, ואף לאחר הצבתם מחוץ למחנה, ידעו אנשי כוחות העזר כי הם שותפים להשמדתו של העם היהודי.

מחנות ההשמדה של "מבצע ריינהרד"

על פי התכנית שנקבעה במפקדת "מבצע ריינהרד", נבנו בין החודשים פברואר 1942 ויולי 1942 שלושה מחנות השמדה במזרח פולין:

מחנה בלז'ץ: נבנה בגליציה, כ־40 ק"מ צפונית מלבוב, נועד להשמיד את יהדות המחוזות קרקוב ולבוב, והחל בפעולתו זו במרץ 1942.

מחנה סוביבור: נבנה במרכז פולין, מזרחית ללובלין, נועד להשמיד את יהדות מחוז לובלין והחל בפעולתו זו בחודש אפריל 1942.

מחנה טרבלינקה: נבנה כ־80 ק"מ מזרחית לוורשה, נועד להשמיד את יהדות המחוזות ורשה ורדום וברבות הימים גם יהדות ביאליסטוק. מחנה זה החל לפעול ביולי 1942.

שלושת המחנות פעלו כמקשה אחת בהגשמת המטרה המשותפת של רצח יהדות פולין וארצות אחרות שנכבשו על ידי גרמניה הנאצית. מפקדי המחנות והפיקוד הבכיר הישב בלובלין שכללו את שיטות הרצח במחנות הן על ידי חלפת מידע ביניהם והן באמצעות העברת מומחים, כוח אדם וציוד ממחנה אחד למשנהו.

בצמרת הפיקוד של כל מחנה הוצבו כ־30 אנשי אס.אס, ברובם ותיקי "מבצע אותנסיה" שנזכרו לעיל. עמם שימשו בכל מחנה כ־100 איש מבין כוחות העזר אשר קיבלו את הכשרתם במחנה טראווניקי. כוחות עזר אלה, ברובם אוקראינים, ביצעו יחד עם אנשי האס.אס את כל מעשי ההשמדה, הרצח והנגישה בקורבנות היהודים במחנות.

מוקד הפעילות העיקרי בכל אחד משלושת מחנות ההשמדה היה מתקן תאי הגזים בו נרצחו מאות אלפי קורבנות. היה זה מבנה בטון אשר חולק בתוכו לתאים נפרדים שנאטמו בדלתות לאחר הכנסת הקורבנות לתוכם. בצד המבנה ניצב מנוע רב עוצמה (דיזל או בנזין), אשר צינור הפליטה שלו חובר אל רשת צינורות שהסתעפה לתוך התאים. הפעלת המנוע הזרימה לתוך התאים גז רעיל (חד תחמוצת הפחמן) אשר חנק למוות את המון האדם שבתוכם.

שלושת מחנות ההשמדה פעלו במשך כשנה ומחצה. בפרק זמן זה נרצחו בהם כמיליון ושמונה מאות אלף נפש. מתוך קהל קדוש זה נטלה טרבלינקה למעלה משמונה מאות חמישים אלף איש ואשה, ילד וילדה.

מחנה ההשמדה טרבלינקה

הממונים על "מבצע ריינהרד" הקימו את מחנה טרבלינקה לא הרחק מקו הרכבת מלקיניה־שידליץ, באזור מיוער ומוסתר מעין רואה. בנית המחנה החלה בסוף אפריל 1942 ובסיומה בחודש יולי 1942 ניצב במקום מחנה הבנוי בצורה מלבנית, מוקף גדרות תיל דוקרני ומגדלי שמירה אשר אוישו ע"י שומרים מזויינים מקרב כוחות העזר האוקראינים. המחנה חולק לשני אזורים עיקריים – אזור הקבלה והמגורים ואזור ההשמדה, כפי שיתוארו להלן בסעיפים 19 עד 31.

אזור הקבלה והמגורים

שלוחה צדדית של מסילת הברזל הובילה מתחנת הרכבת טרבלינקה אל רציף שהותקן באזור הקבלה של המחנה. רציף זה כונה ה"רמפה" ואליו הורדו הקורבנות מיד עם הגיע הקרונות אל המחנה. ממול ל"רמפה" גודר מגרש המשלוחים בו אולצו הגברים להתפשט. בצריף שניצב בפאתי המגרש נכפה על הנשים והילדים להתפשט מבגדיהם. בצריף זה מוקמה "המספרה" בה נגזז שער ראשן של הנשים בטרם הובלו לתאי הגזים. לצידו של מגרש המשלוחים השתרע מגרש המיון, בו נערמו ונמיינו בתבילות ענק בגדי הנרצחים וחפציהם.

בקצה הדרומי של אזור הקבלה הוקם "הלאזארט". כדי להוליך שולל את הקורבנות הסוותה חזותו של מתקן זה כבית חולים שדה, ומכאן כינויו "לאזארט". למעשה שימש המקום כאתר הוצאה להורג של אלה מבין הקרבנות אשר לא היו מסוגלים להגיע לתאי הגזים בכוחות עצמם. צפונית לאזור הקבלה מוקם אזור המגורים של אנשי האס.אס וכוחות העזר. כמו כן הוקמו במקום צריפי מנהלה, בתי מלאכה, אורוות ועוד. שביל לשימוש אנשי האס.אס וכוחות העזר בלבד הוביל משטח המגורים אל שער בגדר שהקיפה את אזור ההשמדה. בתוך אזור המגורים נמצא שטח קטן, מגודר בתיל מכל עבריו, ובו צריפי מגורים ליהודים שאולצו לעבוד באזור הקבלה. אזור הקבלה והמגורים גם יחד נקרא "המחנה התחתון" או "מחנה 1" (להלן – "מחנה 1").

אזור ההשמדה

כאן נרצחו היהודים בתאי הגזים וגופותיהם נטמנו בבורות ענקיים. בתחילת הפעלתו של המחנה, התקינו אנשי האס.אס מבנה בן שלושה תאי גזים, אשר נועדו לענות על צרכי ההשמדה המתוכננת. לימים התברר למפקדי "מבצע ריינהרד", כי אין די בשלושת התאים הללו כדי לעמוד במשימת השמד של מאות אלפי הקרבנות, בתוך פרק זמן קצר כנדרש. לפיכך הקימו מבנה חדש בן עשרה תאים וזאת בנוסף לשלושת התאים הקיימים. לשני המבנים הוצמד מנוע רב עוצמה שהזרים, עם הפעלתו, גזי פליטה רעילים לתוך התאים. מזרחית לתאי הגזים נחפרו בורות עצומים, אשר לתוכם הושלכו גוויות הנרצחים. בחודש מרץ 1943, הותקנו לצד הבורות מוקדים לשריפת הגוויות וזאת לשם טשטוש כל עקבות הרצח ההמוני. דרומית לתאי הגזים הוקמו צריפי מגורים בהם נכלאו אסירים יהודים שאולצו לעבוד בעיקר בקבורת הגוויות (ובשריפתן). אזור ההשמדה כולו הוקף בסוללת עפר וגדר תיל ונקרא "המחנה העליון" או "מחנה 2" (להלן: "מחנה 2").

המעבר העיקרי שהוביל ממחנה 1 למחנה 2 היה שביל שכונה בפי הגרמנים Scheauch (צינור), שביל זה נקרא בלעג גם בשם "Himmeestsasse" (הדרך לשמים). אורכו של המעבר היה כ־80 מטר, רוחבו כ־3 מטרים, ומשני צידיו גדרות תיל גבוהות. המעבר הוביל מתוך מגרש המשלוחים במחנה 1 ישירות אל פתח תאי הגזים שבמחנה 2 ודרכו הונסו הקרבנות אל התאים. בתוך כל גדרות התיל שבמחנה נשזרו ענפי יער כדי להסתיר מעין רואה את הנעשה מאחוריהן.

קבוצות העבודה

מתוך מאות אלפי הקורבנות אשר הגיעו לטרבלינקה נהגו אנשי האס.אס לבחור מספר מצומצם של יהודים ולייעד להם "מלאכות" שונות אשר התלוו לתהליך ההשמדה (להלן – "קבוצות העבודה"). בתחילה הועסקו היהודים במלאכות אלו זמן קצר בלבד ואחר נרצחו בתאי הגזים או נורו למוות בידי אנשי האס.אס וכוחות העזר. בשלב מאוחר יותר, בסתיו 1942, ארגנו אנשי האס.אס קבוצות עבודה קבועות מקרב האסירים היהודים, והם נועדו למלא את תפקידיהם תקופות ממושכות יותר. אנשי קבוצות העבודה נאלצו לבצע מלאכות רבות, החל במיון הררי החפצים של הנרצחים ורכושם וכלה בעקירת שיני הזהב מפי המתים בטרם השלכת הגוויות לבורות. תפקידים אלה נאלצו אסירי קבוצות העבודה למלא תחת מורא הלקאות, התעללויות והוצאות להורג אשר היו מנת חלקם מידי אנשי האס.אס וכוחות העזר חדשות לבקרים. מספרם של אסירי קבוצות העבודה הקבועות בכל המחנה, בתקופת השיא של תהליך ההשמדה, הגיע לכ־1,000 איש (כ־800 במחנה 1 וכ־200 במחנה 2), אך לקראת קיץ 1943, כתוצאה ממעשי רצח ומגפות מחד ומהתדלדלות המשלוחים מאידך, הלך מספרם ופחת.

ההשמדה

הרכבות בהן הובלו היהודים לטרבלינקה כללו בדרך כלל כ־60 קרונות משא חתומים, כאשר בכל קרון נדחסו למעלה מ־100 איש. הרכבת חנתה בתחנת טרבלינקה, ומשם הוסעו הקרונות אל תוך המחנה בקבוצות של 20 קרונות. מיד עם עצירת הקרונות ליד ה"רמפה" ופתיחת דלתותיהם, הניסו אנשי האס.אס וכוחות העזר את היהודים מתוכם תחת מטר יריות, מכות וצעקות. במגרש המשלוחים הופרדו מיד נשים ופעוטות מן הגברים, וכולם נצטוו להתפשט. בעוד הגברים העירומים אוספים את חפציהם לערימות בחוץ, אולצו הנשים והילדים להיכנס לצריף מיוחד בו הפשטו מבגדיהם ונגזז שער ראשן של הנשים. בתום הפעולות הללו הונסו הקורבנות, עירומים ונבעתים, בדרך ה"הימלשטראסה" לתוך תאי הגזים. משני צידי אותה דרך ניצבו אנשי אס.אס וכוחות העזר אשר הכו בהם בפרגולים ללא רחם. בהגיע הקורבנות אל מפתן תאי הגזים הם נדחסו לתוכם במאותיהם. שם, בהינעל הדלתות האטומות מאחוריהם, הורעלו הקורבנות למוות בגז הפליטה של המנוע.

בעת שאנשי האס.אס וכוחות העזר הניסו את הקורבנות בדרכם אל המוות, נאלצו אסירי קבוצות העבודה, במחנה 1, לנקות את קרונות הרכבת כדי להכשירם להובלת משלוח נוסף, למיין את בגדי הנרצחים וחפציהם, ולאסוף את שארית רכושם. עם תום תהליך המתת הקורבנות בתאי הגזים, נאלצו אסירי קבוצות העבודה במחנה 2 להוציא את הגוויות מן התאים ולהובילן לבורות הקבורה. בדרך אל הבורות נעצרו נושאי הגוויות ליד קבוצות אסירים אשר עקרו את שיני הזהב מפי המתים.

החל מחודש מרץ 1943, על פי פקודה מיוחדת שמטרתה לגרום לטשטוש כל עקבות הרצח ההמוני, הוקמו במחנה מתקנים שנועדו לשריפת הגוויות. מאותו מועד ואילך הובלו הגוויות מתאי הגזים למוקדי השריפה. במקביל נאלצו בשלב זה אסירי קבוצות העבודה להוציא את שרידי מאות אלפי הגוויות שנקברו קודם לכן בבורות ולהוביל גם אותם למוקדי השריפה. קבוצה מיוחדת מבין האסירים אולצה אף לכתוש את עצמות הנרצחים שנותרו לפליטה לאחר השריפה – הכל לבל השאר זכר לנעשה.

באופן המתואר לעיל נרצחו במחנה ההשמדה טרבלינקה בין החודשים יולי 1942 ועד אוגוסט 1943 למעלה מ־850,000 יהודים, רובם מאזור הממשל הכללי וממחוז ביאליסטוק והיתר מגרמניה, אוסטריה, צ'כיה, סלובקיה, סלוניקי ומקומות אחרים בבלקן. כמו כן נרצחו במחנה טרבלינקה בין בירי ב"לזרט" ובין בתאי הגזים, מאות צוענים.

המרד ופירוק המחנה

ביום 2.8.43 מרדה שארית הפליטה של קבוצות העבודה בנוגשים. רבים מהמורדים נפלו בהתקוממות ואחרים נמלטו אל היערות שבסביבה. מתי מספר מן הנמלטים הצליחו לשרוד גם לאחר תום המלחמה. זמן קצר לאחר המרד הופעלו תאי הגזים בטרבלינקה בפעם האחרונה. לאחר מכן פרקו אנשי האס.אס. וכוחות העזר את מתקני המחנה, השמידו את אחרוני היהודים שנותרו בו, ביערו את מסמכיו, וחרשו את האתר והקימו על אדמתו חווה חקלאית.

הנאשם

קורות הנאשם עד להצטרפותו לכוחות העזר של האס.אס

הנאשם נולד בתאריך 3.4.20 בכפר דוב מקרני במחוז הנקרא כיום קוזין ולפנים סמגורודוק, שבאוקראינה, ברית המועצות. עד לגיוסו לצבא, עבד הנאשם כחקלאי וטרקטוריסט במחוז. בחורף של שנת 1940–1941 גוייס הנאשם לצבא הסובייטי והוצב ביחידת תותחנים. בשנת 1941, במהלך הקרבות, נפצע הנאשם בגבו מרסיסי פגז. הוא שהה בחודשי הסתיו של אותה שנה בבתי חולים אחרים שבקו החזית עד להחלמתו. מפציעה זו נותרה בגבו צלקת הקיימת עד היום.

לאחר החלמתו, הוצב הנאשם ביחידת תותחנים אחרת אשר נשלחה בסוף 1941 לחזית בחצי האי קרים. בתקופה שבין הצבתו כאמור לבין תאריך 21.5.42, נפל הנאשם בשבי הגרמני בקרבות באזור קרץ', שבחצי האי קרים. לאחר נפילתו בשבי הועבר הנאשם יחד עם שבויים אחרים מאותו קרב למחנה השבויים רובנו במערב אוקראינה, אזור שהיה אז בשליטת הצבא הגרמני.

הצטרפות הנאשם לכוחות העזר של האס.אס

בתקופה שלאחר העברתו של הנאשם למחנה השבויים רובנו, ולא יאוחר מ־19.7.42, גוייס הנאשם מתוך מחנה השבויים בו שהה, לשרת בכוחות העזר של האס.אס והועבר למחנה האימונים טראווניקי. עם הגיע הנאשם למחנה טראווניקי, הוא קיבל את המספר האישי 1393 ועבר נהלי קליטה רגילים, לרבות קבלת תעודה הנושאת את תמונתו ופרטיו האישיים. במחנה זה הוכשר הנאשם לשמש בכוחות העזר אשר נועדו למלא תפקידים במסגרת "מבצע ריינהרד". לא יאוחר מתחילת חודש אוקטובר 1942 הועבר הנאשם למחנה ההשמדה טרבלינקה, שם שירת בכוחות העזר של האס.אס כאחד עשר חודשים, דהיינו עד לספטמבר 1943 לפחות. במהלך תקופה זו, במועד סמוך ל־27.3.43, שירת הנאשם תקופה קצרה במחנה ההשמדה סוביבור. מיד לאחר הגיעו לטרבלינקה הוצב הנאשם במחנה 2, שם ביצע את מרבית המעשים המפורטים להלן.

חלקו של הנאשם ברצח ההמונים בתאי הגזים

הנאשם נטל חלק חיוני ופעיל בכל שלבי השמדתם של היהודים בתאי הגזים בטרבלינקה. הנאשם נהג לעמוד ליד הכניסה לתאי הגזים כשהוא מזוין לעתים בחרב או בפגיון, לעתים בפרגול או בצינור ברזל. מדי הגיע קבוצת יהודים עירומים בדרך ה"הימלשטראסה" לקרבת תאי הגזים, דחס הנאשם את קורבנותיו אל עבר התאים תוך שהוא מתעלל בהם בדרכם האחרונה. בעזרת כלי הנשק שבידיו דקר הנאשם את קורבנותיו במקומות שונים בגופם, קרע פיסות בשר מאבריהם וחבל בהם בעוצמה, הכל תוך שילוחם זבי דם לעבר תאי הגזים. הנאשם דחס לתוך התאים מספר מרבי של קרבנות כדי לנצל את נפח התא עד תום ולהחיש את מותם.

אחרי שהשתתף בהכנסת הקורבנות לתאי הגזים, עבר הנאשם לחדר המכונות, הפעיל את המנוע אשר הזרים את גזי הפליטה המרעילים אל תוך התאים ובדרך זו גרם במו ידיו למותם של מאות אלפי בני־אדם. מדי פעם נהג הנאשם לברור, מקרב ההולכים למות בתאים, בקורבנות בודדים להתעללויותיו. לא אחת בחר הנאשם ביהודי מבוגר הדור זקן ופאות, אותו הוביל במערומיו אל עבר גדר התיל הקרובה. הנאשם הכניס את ראש הקורבן בין חוטי התיל המתוחים, תוך שהוא מכה בפרגולו בגוף האומלל. הקורבן, המתפתל מעצמת הכאב, נחנק למוות בין חוטי התיל שלכדו את ראשו. לעתים הצטרף הנאשם לצוות אנשי האס.אס וכוחות העזר במחנה 1 בעת הורדת הקורבנות מן הרכבות ל"רמפה". גם שם הפליא הנאשם מכותיו בקורבנות ולפחות פעם אחת ירה בנערה אשר ניסתה להלט עצמה מן ההרגה.

רצח יהודים מקבוצות העבודה והתעללויות בהם

נוסף על חלקו בהפעלת תאי הגזים והתעללויותיו בקורבנות המובלים אליהם, רצח הנאשם בהתמדה אסירים מקרב קבוצות העבודה במחנה 2. בשני חלקי מחנה טרבלינקה הנהיגה בין אנשי האס.אס וכוחות העזר שיטה לקטול באסירי קבוצות העבודה. משפצע איש אס.אס או איש כוחות העזר אסיר בפניו או בגופו, נחשב האסיר כ"מותם". "החתמה" זו חרצה גורלו של האסיר להיות מוצא להורג בידי עוד באותו יום. בהכירו שיטה זו, נהג הנאשם לקטום את אפם או לכרות את אזנם של אסירים באמצעות חרב או פגיון שהיו ברשותו. בעשותו כן, דן אותם הנאשם למוות, שכן הם נורו עוד באותו יום כאמור. במקרה אחד מני רבים, כרת הנאשם את אזנו של האסיר דוד אוסלנדר, ושילחו מידיו כשהוא זב דם. האסיר המשיך בעבודתו – נשיאת גוויות לבורות – חרף פציעתו הקשה. בהגיעו לשפת הבור נורה שם למוות על ידי איש S.S. שניצב במקום. לעתים לא הסתפק הנאשם ב"החתמת" הקורבן אלא ציווה עליו להתפשט ולאחר מכן ירה בו בעצמו.

לא אחת ניסו אסירי קבוצות העבודה למלט נפשם ממחנה ההשמדה טרבלינקה. רוב נסיונות הבריחה נסתיימו בלכידת הבורחים. דינם של אלה נחרץ תמיד למות מות עינויים קבל כל אסירי המחנה. בתחילת חורף 1942 חשדו אנשי האס.אס במחנה 2 כי מספר אסירים תכננו בריחה. במסדר שנערך לבירור החשד, הוצאו באופן שרירותי מבין שורות האסירים שעמדו במסדר, כעשרים וחמישה איש. הנאשם, יחד עם אנשי S.S. וכוחות עזר אחרים, התנפל על אותם אסירים והיכם בראשיהם בצינור ברזל שבידיו עד מות. באירוע נוסף, בתחילת חורף 1942, ברחו חמישה אסירים ממחנה 2 אל היער. שלושה מהם נלכדו, הובלו חזרה אל המחנה כשהם כפותים, והושלכו בשלג ובכפור. הנאשם עינה אותם שבויים כשהוא מרסק את אבריהם בצינור ברזל שבידיו. לפנות ערב, כשהם גוססים עקב מכותיו של הנאשם, נתלו השלושה במקום שיועד לכך במחנה 2.

בין העונשים הנהוגים במחנה ההשמדה טרבלינקה, גדול היה חלקם של עונשי המלקות. הקרבן אולץ לשכב על גחונו כשאחוריו חשופים והוא עקוד על ספסל הלקאה מיוחד. לעתים הוטל על הקרבן למנות את מכותיו בקול מבלי לטעות, ופעמים אחרות נגזר עליו להחריש על אף כאביו. במחנה 2 היה הנאשם מראשי המלקים ונהג להפליא מכותיו בקורבנות בעזרת פרגול. הנאשם נהג להלקות עד מות או עד לירות באותם קורבנות שטעו בספירה או נאנקו מעצמת כאביהם. במסגרת מסכת התעללויותיו של הנאשם באסירי קבוצות העבודה, ציווה הנאשם באחד הימים על אסיר במחנה 2 בשם פינקלשטיין לשכב ארצה כשפניו כלפי האדמה ולהפשיל את מכנסיו. משעשה כן, נטל הנאשם מקדחת עץ וקדח חור באחוריו של האסיר. במקרה אחר אילץ הנאשם את אחד האסירים לקיים יחסי מין עם נערה ששרדה בחיים אחרי הוצאת הגופות מן התאים בתום תהליך ההרעלה.

לקראת הקיץ של 1943, משפחתו המשלוחים לטרבלינקה, שכן מלאכת ההשמדה כמעט תמה, הועסק הנאשם בליווי קבוצות עבודה שיצאו לכרות עצים ביער מחוץ למחנה. תכופות התעלל הנאשם באסירים תוך כדי עבודתם ביער וירה בהם למוות. בשל אכזריותו המיוחדת, כונה הנאשם "איוון האיום" – כינוי אשר בו בלבד היה הנאשם מוכר וידוע לרבים מבין אסירי מחנה ההשמדה.

נסיבות ביצוע המעשים

במעשיו המתוארים לעיל, הפגין הנאשם את שינאתו לבני העם היהודי. הנסיבות במחנה והשררה שהופקדה בידיו אפשרו לו לבטא שנאה זו במלוא העוצמה, ולהגשים את כוונתו להשמיד את העם היהודי תוך כדי השתתפותו ברצח ההמוני. הנאשם עשה את המיוחס לו בכתב האישום בשנים 1942 ו־1943. שנים אלה הינן "תקופת השלטון הנאצי" ו"תקופת מלחמת העולם השניה", כמשמעות ביטויים אלה בחוק לעשיית דין בנאצים ובעוזריהם, תש"י – 1950. הנאשם עשה את המיוחס לו בכתב האישום באזור הממשל הכללי של פולין, שטח שהיה נתון למרותה של גרמניה הנאצית, וככזה הינו "ארץ עויינת", כמשמעותו של ביטוי זה בחוק האמור. קורבנותיו של הנאשם במעשים המיוחסים לו בכתב האישום היו יהודים אשר נרדפו על ידי השלטון הנאצי, ולכן הם היו בני אדם נרדפים כמשמעותו של ביטוי זה בחוק האמור.

העבירות שביצע הנאשם

★ במעשיו המתוארים לעיל, גרם הנאשם ביחד עם אחרים למותם של מאות אלפי יהודים בכוונה להשמיד את העם היהודי השמדה גמורה או חלקית. בכך עבר הנאשם עבירות של פשע כלפי העם היהודי.

★ במעשיו המתוארים לעיל, פעל הנאשם ביחד עם אחרים ברציחתה ובהשמדתה של אוכלוסיה אזרחית. בכך עבר הנאשם עבירות של פשע כלפי האנושות.

★ במעשיו המתוארים לעיל, פעל הנאשם ביחד עם אחרים, בתוך ארץ כבושה, ברציחתם של בני אוכלוסיה אזרחית של ארצות כבושות בידי גרמניה הנאצית. בכך עבר הנאשם עבירות של פשע מלחמה.

★ במעשיו המתוארים לעיל גרם הנאשם בכוונה תחילה למותם של בני אדם נרדפים באשר הם נרדפים. בכך ביצע הנאשם פשעים כלפי בני אדם נרדפים שאילו עשאם בשטח ישראל היה אשם בעבירות רצח לפי סע' 300 לחוק העונשין, תשל"ז – 1977.

הוראות החיקוק לפיהן מואשם הנאשם

★ פשע כלפי העם היהודי, עבירה לפי סעיף 1 (א) (1) כהגדרתה בסעיף 1 (ב) (1) לחוק לעשיית דין בנאצים ובעוזריהם, תש"י – 1950.

★ פשע כלפי האנושות, עבירה לפי סעיף 1 (א) (2) כהגדרתה בסעיף 1 (ב) לחוק האמור.

★ פשע מלחמה, עבירה לפי סעיף 1 (א) (3) כהגדרתה בסעיף 1 (ב) לחוק האמור.

★ פשעים כלפי בני אדם נרדפים, לפי סעיף 2 (1) לחוק האמור, ביחד עם סעיף 300 לחוק העונשין, תשל"ז – 1977.

שמות עדי התביעה

ישראל

אליהו רוזנברג; פנחס אפשטיין; סוניה לבקוביץ; יחיאל רייכמן; יוסף צ'רני; יעקב סמולביץ; שלום כהן; גוסטב בורקס; י. בודקס; ד"ר יצחק ארד, היסטוריון, יד ושם.

מרים רדיוקר, לשעבר חוקרת של היחידה לחקירת פשעי הנאצים (להלן–הפ"ן), משטרת ישראל; מרסין קולר, לשעבר חוקר הפ"ן; א. קולובסקי, לשעבר חוקר הפ"ן; וולף פלושבקי, לשעבר חוקר הפ"ן; מיכאל גולדמן, לשעבר חוקר לשכה 06 במשטרת ישראל (חמישה עדים אלה יגישו בין היתר את הודעותיהם של אברהם גולדפרב, יוג'ן טורובסקי, אברהם ליננדווסר, וג'ורג' ריגורודסקי, זכרונם לברכה, ואת מסודי הזיהוי שנערכו עמם).

נצ"מ אלכס איש – שלום, יחידה ארצית לחקירות פשעים (להלן – יח"פ), משטרת ישראל; רס"ר צבי שלום תמרי – יח"פ; מפקח איזיה סובלמן – יח"פ; סנ"צ צבי אריאל – יח"פ; רפ"ק א. קפלן – יח"פ; ד"ר שמואל קרקובסקי, מנהל ארכיון יד ושם; ברונקה קליבנסקי, עובדת יד ושם; רחבעם עמיר, לשעבר ציר ישראל בפולין; פרופ' אברהם אלסברג, גנז המדינה (שיביא עמו מסמכים ועדויות בת.פ. 40/61, מדינת ישראל נ. א. אייכמן, של בית המשפט המחוזי בירושלים), מומחה להיסטוריה צבאית.

פולין

פרנצ'ישק זאבצקי; יוזף קוזמינסקי; ז. לוקאצ'ייביץ', שופט חוקר מטעם הוועדה הראשית לחקר פשעי הנאצים בפולין.

גרמניה

פרופ' וולפגנג שפלר, הסטוריון; הלגה גראביץ, פרקליטה ראשית בהמבורג; דניאל סימון, מנהל של המכון המרכזי לתעוד בברלין; נורברט בלאזי, פרקליט ראשי בדיסלדורף; פאול אלנבוגן, רשם פרוטוקול ונוטריון ציבורי; ה. שאנכו פרקליט ראשי בדיסלדורף; פ. דומס, פקידת עזר של המרכז המשפטי לחשיפת פשעי נאצים בלודוויגסבורג; אנכו הורן; היינריך שפר, הלמוט לנואארס.

בלגיה

ולאראס אבראנוריציוס.

ארה"ב

גדעון אפשטיין, מומחה לבדיקת מסמכים; דניאל סינאט, לשעבר פקיד ראשי של ארגון הבין־לאומי לפליטים; ליאו קארי, לשעבר פקיד הוועדה האמריקאית לטיפול בעקורים בארה"ב; הארולד לי הנריקסן, לשעבר סגן קונסול ארה"ב לענייני הגירה בגרמניה; ריצ'ארד פריצ'רד, לשעבר סגן מנהל כללי של שלטונות ההגירה בקליבלנד; ליגדה ס. קולהאנקי, רשמת פרוטוקול ונוטריון ציבורי; ג'וזף ס. קורסילו, רשם פרוטוקול ונוטריון ציבורי; ליל קארן; מנהל אזורי של שלטונות ההגירה בפילדלפיה; ז'ק פ. והול, פקיד ראשי של בית המשפט הפדרלי בקליבלנד; ראסל א. אוולט, יועץ משפטי לשלטונות ההגירה בקליבלנד; רוברט וולף מנהל האגף הצבאי בארכיון הלאומי של ארה"ב בוושינגטון; לי. קורי, שוטר פדרלי של ארה"ב; ריצ'רד ארווין שרדר, שוטר פדרלי של ארה"ב.

כל העדים יוזמנו באמצעות התביעה.

ירושלים, כ"ה באלול תשמ"ו 29 בספטמבר 1986

יעקב חריש
היועץ המשפטי לממשלה

אמנים למען ילדים חולי סרטן

הערב יתקיים בהיכל התרבות בתל־אביב ערב התרמה של "אמנים למען ילדים חולי סרטן". מטרת הערב: איסוף כספים לרכישת סורק תאי ממוחשב שעלותו נאמדת ב־250 אלף דולר ● שושנה אפרת מעמותת "חיים": החלטנו פעם ראשונה לקרוא לילד בשמו ולהצהיר כי הערב מיועד להצלת ילדים חולי סרטן ● גרשון רביד, אב לילד מחלים, "משוגע" למרכז האונקולוגי לילדים בבילינסון: "לא פסה רוח ההתנדבות. מכל מפעל שאליו פנינו קיבלנו פי כמה ממה שביקשנו" ● גם עופרה חזה תהיה שם

מאת דינה רייס

שנה תמימה עבדו חברי עמותת "חיים" – חוג ידידי המרכז האונקולוגי לילדים בבית החולים בילינסון לארגן את האירוע שיתקיים מחר. חברי העמותה, שהם הורים לילדים חולי סרטן, או לילדים שהחלימו ושנמצאים בתהליכי החלמה, פועלים ללא לוח זמנים, ללא הפוגות וללא לאות, חדורים תחושה עמוקה שיש לעשות הכל כדי לתת לילדים חולי סרטן רגעי "כיף" וגם כדי לספק למרכז האונקולוגי לילדים הגדול בארץ את המיכשור והציוד המשוכלל ביותר כדי לסייע ככל שניתן לילדים הסובלים. כספי הערב מיועדים לרכישת סורק תאי ממוחשב החסר לבית החולים, המשתמש במכשיר מושאל ממכון וייצמן ברחובות. שניים מן ה"משוגעים" לדבר, שושנה אפרת, אם לבן שהחלים, וגרשון רביד, אב לבן מחלים בן ארבע, הריצו השנה פרוייקטים ראויים לשבח והערב הוא שיאו של מאבק ארוך למיסוד פעילויות העמותה ולהחדרת המודעות לצורך המיוחד לדאוג לילדים אלה.

בשנה שעברה אורגן נופש מיוחד להורים ולילדיהם בבית יערי בנתניה. בתנופה התקיים מחנה גדנ"ע לילדים חולי סרטן בצפון הארץ, ובמשך יומיים הפעיל הגדנ"ע תכנית פעילות ספורטיבית לילדים חולים בגילים 10 – 17.

לאירוע שיתקיים הערב נרתמו אמנים רבים. גילה אלמגור, שהתמסרה לארגונו המקצועי של הערב, גייסה את חבריה. עופרה חזה, אבי טולדנו, ורבים אחרים ישתתפו. שרת הבריאות, שושנה ארבלי־אלמוזלינו, תיתן חסותה לאירוע ועשרות מפעלים תרמו ברוחב לב תמורת פרסום שמם.

גרשון רביד סיפר על ההיענות הרבה שזכה לה: "קיבלנו מכל אחד מעבר למה שציפינו. וכאשר רצינו לאסוף הפתעות לילדים במחנה הגדנ"ע הצלחנו למלא חדר שלם במתנות".

הורים לילדים חולים, עשרות רופאים מכל המרכזים הרפואיים בארץ, הילדים עצמם ועשרות ארגוני מתנדבים יגיעו הערב למען ילדים חולי סרטן.

עד כה אספה עמותת "חיים" 173,000 ש"ח, כמחצית מהסכום הנדרש לרכישת הסורק התאי לאיבחון מחלות הסרטן בקרב ילדים. מכירת הכרטיסים לאירוע, שהחלה לפני כחודש, הכניסה 60,000 ש"ח. 30,000 נאספו מפרסום בתוכניה והגיגית לאירוע המופקת על ידי פרסום אדמרק בהתנדבות; 30,000 ש"ח נאספו במבצע מיוחד שערך יואש זילברמן, בעל סוכנות ביטוח, בקרב סוכני ביטוח ורואי חשבון; 53,000 דולארים נוספים נתרמו על ידי גורמים פרטיים שנענו לפניית האגודה המבקשים לשמור על עילום שמם.

למבקשים לשאת תרומה: ניתן לעשות זאת דרך חשבון העמותה בבנק הפועלים, הסניף המרכזי, 600, חשבון מס' 482666, תוך ציון התרומה לטובת הסורק התאי.

שרת הבריאות, שושנה ארבלי־אלמוזלינו, אמרה כי בעידן של קיצוץ כה חמור בתקציבי מערכת הבריאות חשובה מאוד פעילותן של אגודות ידידי החולים.

בית לנערה

ביום ה' שעבר נחנך בתל־אביב מעון לנערות במצוקה, "בית הנערה", המוחזק על־ידי משרד הרווחה, עירית תל־אביב ועמותת שח"ל (שירות חינוך לנוער). שותפת עיקרית לכל אלה אגודת "אלקן", הממממנת את שיפוץ הבית ואחזקתו השוטפת. "בית הנערה" הוא רק אחד ממפעליה של האגודה למען נוער במצוקה, המקיימת מחר, יום ג', יום התרמה

מאת נעה גל

"בית הנערה" ברחוב בזל 16 בתל אביב הוא עוד מפעל לטובת נוער במצוקה שניתנת לו הזדמנות שניה בחיים.

אגודת "אלקן" יחד עם משרד הרווחה, עירית תל אביב ועמותת שח"ל (שירות חינוך לנוער) מממנת את שיפוץ הבניין ואחזקתו השוטפת. אגודת אלקן אף התחייבה לתרום 800 דולר מדי חודש, החל מהשנה השניה לפעילותו של הבית, כדי לאפשר מתן דמי כיס לבנות, ולפעילות תרבותית משותפת כמו מסיבות וטיולים.

הבית בן שלוש הקומות נחנך ביום ה' בשבוע שעבר והוא מעונן החדש של 10 נערות (בסה"כ יכול הבניין להכיל 15 נערות) בנות 15–17, חציין מתל־אביב וסביבתה וחציין מאזורי הארץ האחרים.

המשפחות הטבעיות של הנערות לא היו מסוגלות לשמש להן משענת כלכלית ונפשית, או שלא תיפקדו כלל והנערות היו מועדות להידרדרות ולזנות, משום אבדן מסגרת מגוננת. השירות לנערה במצוקה של משרד הרווחה מאתר את הנערה, שאמה הנרקומנית מאושפזת במוסד גמילה ואביה יושב בכלא, או שעזב את הבית, ואת הנערה שיחסיה עם משפחתה הידרדרו עד כדי כך, שאינה מסוגלת להישאר בבית, ושולח אותן לבית ברחוב בזל. במתכונתו המיוחדת זהו בית ראשון מסוגו בארץ.

צבי אלי, מפקח על המעון מטעם משרד הרווחה, מסביר כי זהו המקום שבנות עשויות בו לקבל פיקוח ואף עידוד. בו עוקבים אחר התפתחותן, עוזרים להן בלימודים סדורים, בייעוץ ובהכוונה להמשך חייהן. יש להן אם בית הדואגת לתזונה, להיגיינה ולנקיון. יש עובדת סוציאלית לשיחה וייעוץ. ישנם מדריכים לחוגים ולעזרה בשיעורי הבית.

בחדרים שתי בנות יחד, חפציהן שהביאו אתן, ציורים ותמונות, ריהוט מסודר. את המקום מנהלת, מטעם עמותת שח"ל, תמי לדרר. תמי, במאית תיאטרון לשעבר, בעלת תואר בפסיכולוגיה חינוכית, החליטה, היא אומרת, שהיא רוצה "לגעת בחיים האמיתיים" ובאה לעבוד כאן.

הבנות לומדות בבתי־ספר תיכוניים בעיר או בסביבתה. חלקן בבתי ספר מקצועיים וחלקן בעיוניים. מי שגרה בסביבה, יכולה להמשיך ללמוד בבית הספר שבו למדה קודם שעברה ל"בית הנערה". במסגרת הפעילות הקבועה הן מקבלות כאן חוגים, פעם בשבוע מנהל המדריך שיחה על נושא המעניין אותן, פעם בשבוע מקיימת העובדת הסוציאלית דינאמיקה קבוצתית, ופעם בשבוע יש להן ערב חופשי.

ביום הפתיחה היו הכל חגיגיים ומלאי הבטחות. ראש העיר הבטיח לדאוג להמשך השיפוץ וח"כ דב בן מאיר, יו"ר מבצע ההתרמה השנתי של "אלקן", הבטיח לדאוג לגינה סביב הבניין.

הבנות, מצידן, העידו כי מאז שהן נמצאות במקום חל שיפור בלימודיהן. הן מרוכזות ורגועות יותר. "כי אנחנו יודעות שיש לאן ואל מי לחזור".

هكذا من الأصل

هكذا من الأصل

הטלוויזיה בסעד משדרת בשחור־לבן

...ולא ביטלו את הנסיעות לחו"ל, כי לא היה מה לבטל

מאת עודד בר־מאיר
צילם אורי יערי

קיבוץ סעד שבנגב המערבי יכול להתברך בהישגיו הכלכליים והחברתיים. הוא מונה כיום, בשנת ה־40 לקיומו, כ־300 חברים ו־280 ילדים, ו־50 מבניו משרתים עתה בצבא. „רוב הבנים שלנו משרתים כקצינים", מספרת לנו לאה ימיני, מזכירת החברה של סעד, „ותסמונת הראש הקטן אינה מוכרת לנו כלל". זו אולי הסיבה, שאחוז הבנים השבים הביתה גבוה יחסית למצב הקיים בקיבוצים אחרים.

„באותן השנים, כאשר היתה השתוללות צרכנית במדינה וגם בהרבה קיבוצים", אומר חנן, „אנחנו הוספנו לחיות חיים צנועים, וכך אנחנו נוהגים גם היום. נהגנו בזהירות וכלכלנו את מעשינו בתבונה". למשל, בסעד לא ביטלו עתה את נסיעות החברים לחו"ל, כפי שנהגו בתק"ם ובקבה"א, משום... שלא היה מה לבטל. „החלטנו בשעתו, שהחברים הוותיקים מעל גיל 60 ייסעו לטיול לחו"ל", מציינת לאה ומדגישה, „אבל לרגל המצב הכלכלי גם הוותיקים כבר אינם נוסעים". לאה מעידה על עצמה, שבשלושים שנות חברותה בסעד טרם טעמה טעמו של ביקור מעבר לים.

בחינוך אין מקצצים

יש גם קיבוצים משגשגים

מבחינה משקית מתבסס הקיבוץ על חקלאות ותעשיה, מספר לנו חנן פינקלשטיין, אשר כיהן עד לפני כשלוש שנים כמזכ"ל תנועת הקיבוץ הדתי. ענפי החקלאות העיקריים הם גידול ירקות תורף – גזר, תפוחי־אדמה – וכן שקדים, פרדס, אבוקדו, פלחה, רפת ולול. בתחום התעשיה קיים המפעל „סייפן" לייצור יריעות פוליפרופילן, שמחזורו השנתי מגיע ל־3.5 מיליון דולר. ב„סייפן" עובדים כ־40 חברים בתור צוות קבוע, ללא עבודת שכירים, מציינת לאה ימיני, וכן יש התגייסות של חברים לעבודת משמרות. קיים גם מפעל תעשיה נוסף, אך קטן, שעובדים בו רק שניים־שלושה חברים, לאריזת פופ־קורן.

כאמור, סעד הוא קיבוץ מבוסס היטב. בזכות מה? האם בגלל הכנסות מרקיעות שחקים מענף זה או אחר? נראה שלא זאת היא הסיבה.

סעד גם לא השתוללה בבניה. מחצית מחברי המשק גרים עדיין בדירות של כ־40 מ"ר. המגמה היא להגיע לדירות של 60 מ"ר, אבל היא תצא אל הפועל רק כשירווח המצב. „החלטנו אמנם על השוואת הדיור לחברים", אומר חנן, „אך קצב הבניה יוכתב על־ידי מצבנו הכלכלי".

תורמים לצדקה מהתקציב האישי

קצת קשה לברר, אם המצב הכלכלי הכתיב זאת, או שזוהי נורמה חברתית – אך עובדה היא שבבתי החברים אפשר למצוא רק טלוויזיות שחור־לבן. טלוויזיה צבעונית שוכנת לה בכבוד רק במועדון לחבר. בסעד גם אין וידיאו ואין אנטנה מרכזית. טלפונים בחדרים – יש. חנן ולאה כמו „מצטדקים": היה פרויקט אזורי של התקנת טלפונים בחדרי החברים, אז חיברו לרשת גם את בתי החברים בסעד.

„גם אם יש איזו אי־נחת מסוימת בקרב חלק מן החברים", אומרת המזכירה, „הרי שבסך־הכול הציבור מקבל זאת בהבנה". כך גם קיבלו חברי סעד בהבנה את קיצוץ תקציבם האישי ב־10% ואת קיצוץ תקציב הגופש ב־40%. חברי המשק הוותיקים, שעברו לאחרונה לשכונת מגורים חדשה, לא קיבלו ריהוט חדש, אלא נטלו לשם את ריהוטם הישן.

בתחום אחד אין מקצצים בסעד, אומרת לאה ימיני. „החינוך אצלנו הוא בעדיפות עליונה. לא צמצמנו לא בחינוך ולא בהשתלמויות, כי זהו עתידנו".

בסעד פועלת ועדת צדקה. חברי המשק מצווים להפריש אחוז מסוים מתקציבם האישי לצדקה, ופניות מבחוץ לתרומות נענות בעין יפה. אין מוותרים על ההזדמנות לעשות מצווה.

גם בתחום התרבות לא נפגע התקציב. המקהלה המקומית, שהיא מעין־מקצועית ואף הופיעה בטלוויזיה, היא נכס תרבותי לקיבוץ ואיש אינו מתכוון לקצץ בכנפיה.

למעט קיבוץ דתי נוסף בסביבה, עלומים, מוקפת סעד קיבוצים חילוניים. מערכת היחסים בין הקיבוץ הדתי ובין השכנים חמה וטובה. מן המפורסמות הוא ביישובי הנגב, שחברי סעד מתגייסים להעמיד חופות בקיבוצים החילוניים והם גם מרביצים תורה ומסורת ישראל בראשיהם של בני־העשרה החילוניים לקראת הגיעם למצוות.

העיקרון „הצנע לכת" עובד בסעד שעות נוספות. איך אומר חנן פינקלשטיין? „לא ייתכן מצב של מדינה ענייה ואזרחים עשירים". אולי ייתכן, אבל לא בסעד.

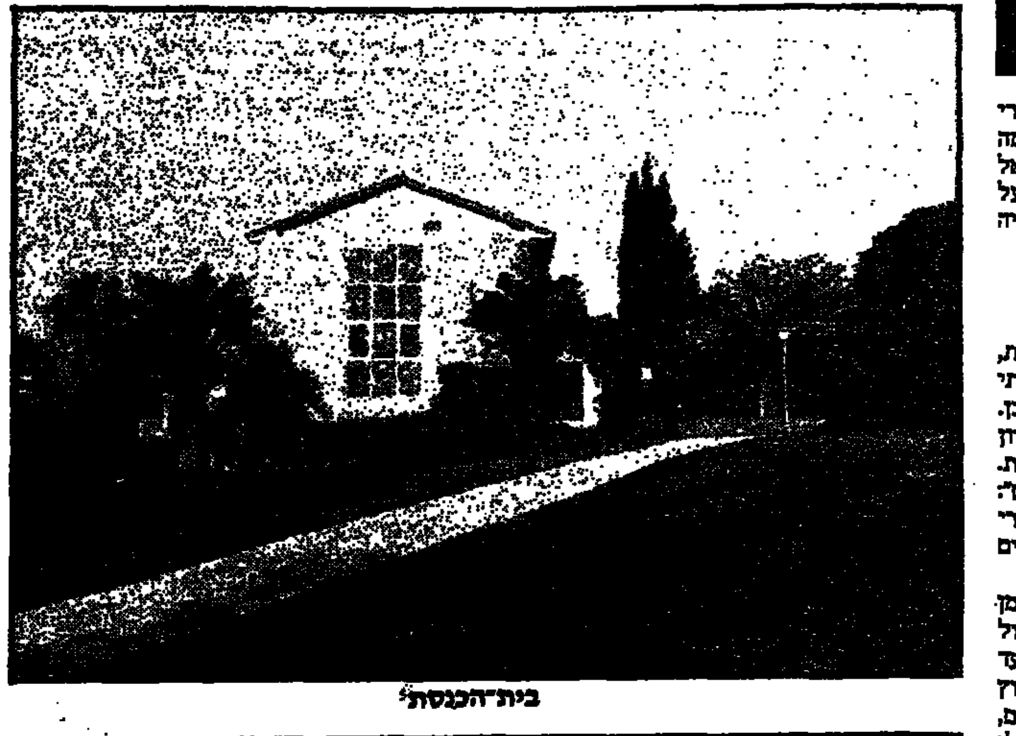
בית־הכנסת

אולם הייצור במפעל „סייפן" ליריעות פוליפרופילן

מאור פנים

האיש היה נכה צה"ל. נכה קשה ממלחמת ההתשה. גם אשתו, לדבריו, נכה היא. אולי שיתוק־ילדים. אינני זוכרת בדיוק.

„את מפלמחים?" – שאל, ולא שמעתי טינה או תלונה בקולו. פשוט סיפר, שהזדמן שבת אחת עם משפחתו לשער המשק.

„אפשר להראות לילדים את הקיבוץ? מימיהם עוד לא היו בקיבוץ" – ביקש. בשער ישבה חברה. „זוהי חצר פרטית", אמרה, „אנחנו לא רוצים שאנשים זרים יסתובבו בבית שלנו". היא היתה חביבה למדי ואף נתנה מים לילדים, אבל להיכנס ל„סיבוב בקיבוץ" – לא הרשתה.

התביישתי. מה קורה לנו? הלמאה־שערים נהפכנו? וכי כמה משפחות מתדפקות מדי־שבת על שערנו בבקשה לסוב מעט בחצר, שאי־אפשר להתיר למשפחה – מזדמנת – כלשהי, ובמיוחד למשפחה כזאת, לשזוף מעט את חוצותינו? קצת מאור פנים עוד לא הזיק לאיש. נהפוך הוא: אם נצליח להאיר פנים לאורחינו, אולי יצליח ויחדור מעט אור גם בינינו לבין עצמנו...

שלומית רוזיינר, פלמחים

מועמדות למלכות בהתיישבות העובדת

מאת שמעון וייס

אם ילך הכל לפי התכניות שלה, תעשה נירית אליוביץ' למושבה שלה, יבנאל, מה שאפילו הרב אליעזר שלמה שיק לא הצליח לעשות. יבנאל תהפוך לא רק לשם דבר בארץ, אולי אפילו בעולם כולו. אבל לשם כך צריכה נירית היפהפיה בת השמונה־עשרה וחצי לעבור שני מכשולים לא קלים: לזכות בתואר מלכת היופי של ישראל בתחרות שתערך בתחילת חודש מארס ולזכות לאחר מכן במקום טוב בצמרת תחרות „מיס יוניברס" העולמית כנציגת ישראל, כמובן.

בינתיים הכל בגדר חלומות, ולזכותה של הצעירה התמירה בעלת העינים הכחולות־ירוקות צריך לומר, שהיא משתדלת לשמור על פרופורציות. אולי מפני שהיא יודעת מאין היא באה ולאן תשוב בתום התחרות, עם התהילה או בלעדיה. השדה של אבא תמיד מחכה לה.

בת למשפחה מושרשת במושבה הוותיקה, ואחת מארבעת ילדיהם של אב חקלאי ואם שהיא אחות ב„פוריה". הרבה זמן חשבה על דוגמנות. בתיכון, כך היא אומרת, החליטה סופית שיופיה ראוי לעולם הדוגמנות והדוגמנות בישראל ראויה ליופיה. „אבל חיכיתי לזמן שיתפנה לי אחרי הלימודים ולפני הצבא. נירית בוגרת המגמה לפיסיקה בתיכון מקיף בטבריה וכמי שעבדה בחופשותיה אצל אבא בשדות, ובמפעל השקדים במושבה, היה לה קורס הדוגמנות בבחינת הצצה ראשונה לעולם זה, שקוראים עליו בעיתונות ורואים אותו במודעות הפירסום. כאן למדה בעצם הכל מההתחלה. ללכת, להתאפר, להיות מנומסת, להתנהג במצבים שונים, לטפח את החן ולנצל את מה שהטבע העניק.

ואמנם בהילוך שלה כבר רואים את „הסטייל" החדש שרכשה בקורס. תניתה צנטנר, אחת מה„גורו" של עולם הדוגמנות הישראלי, היתה מורתה וניכר בנירית שהיא מתייחסת אל צנטנר בכמעט הערצה. לדבריה, כל עשרות העלמות היפות שהיו עמה בקורס ניסו להידמות לצנטנר בהילוך, בתסרוקת, באופן הדיבור ובעצם במה לא.

נירית לא היתה הצעירה בחניכות. אבל היא היתה המושבניקית היחידה שבאה מן הפרובינציה. היא מודה שחשה בתחילה זרות ודיחוק, אבל עד מהרה למדה להשתלב והתיידדה עם עמיתותיה ה„ירוקות" שאולי ביום מן הימים תצעדנה יחד על המסלול. לצידה היו בקורס בנות ארבע־עשרה וחמש־עשרה ואף בנות עשרים. בדרך כלל, אלה ה„זקנות" של הקורס.

בשלהי הקורס מוזמנות כל הבוגרות אל הסטודיו של צלם האופנה סמי בדגד. שש שעות החזיק סמי בדגד את נירית אליוביץ' תחת אורות הזרקורים הבזקי המצלמות. לא פחות משש מערכות של בגדים החליפה ובארבע אחה"צ סיימה את יום הצילומים הראשון שלה, סחוטה ומותשת. כעבור כמה ימים באה לקבל את המוצר המוגמר והשאירה אצל הצלם כמה מאות דולרים – תשלום בעד יום הצילומים שאצל סמי אינו הראשון ואינו האחרון ואצל נירית היבנאלית הוא הראשון והיא מקווה שלא האחרון. כך הוא עושה עם כל אחת.

„אתה מרגיש באותן שש שעות שהכל שלך", היא אומרת בהתרגשות שעדיין לא פגה. „היום כולו שלך, הצלם מעמיד עצמו לרשותך וכל פרט חשוב לו כאילו שמדובר בצילום החשוב ביותר בקריירה שלו. על כל תמונה מארבעים התמונות שצילם עובדים הרבה זמן עד התוצאה המשביעה את רצונו. אני זוכרת שבתמונה הראשונה ישבתי ולא ידעתי מה לעשות עם עצמי ואז סמי התחיל לתת הנחיות. אני מודה, היה לו קשה איתי כי אני מאוד מאופקת. ביישנית? לא הייתי אומרת".

עם תריסר התמונות שבחרה מבין הצילומים שצילם אותה בדגד, תיכננה נירית ללכת בין צלמי האופנה ובתי האופנה הידועים ולהציע עצמה כדוגמנית. כך עושים בכל העולם וכך התחילו גם ידועות ומצליחות רבות ברחבי העולם, אבל התכניות השתבשו במקצת אחרי שאיזה מלשין שוחר־טוב סיפר למארגני תחרות מלכת היופי, אנשי השבועון הפופולארי "לאשה", על הצעירה היפה מיבנאל. היא הוזמנה למבחנים המוקדמים ועברה אותם. לשלב הלפני אחרון הגיעו עשרים־ושבע בנות שמתוכן נבחרו עשרים. נירית אחת מהן והיא, לפחות, זכתה בתואר הבלתי רשמי – המושבניקית היפה ביותר, בהיותה בת המושב היחידה בתחרות. המעמד הזה יכול להשתנות רק לטובה.

את ההודעה על השתלבותה בין עשרים המועמדות הסופיות חגגה ביחד עם דרור, החבר החולוני שלה (תשע שנים גדול ממנה) בקפה ועוגה במסעדת "אפרופו" בתל־אביב. „אני מנסה לא לצפות לכלום מהתחרות, כי אני לא אוהבת להתאכזב. נכון שבכל תחרות אתה רוצה לזכות, אבל תמיד צריך לשמור על מידה ואני משתדלת מאוד שלא לחשוב על מה יהיה אם ובאשר. זה קשה".

בינתיים, בין התרגשות להתרגשות, הספיקה לדחות את תאריך הגיוס ועתה היא עוסקת, בחברת עשרים המועמדות, בהכנות אחרונות לתחרות שתערך ב־3 במארס בהיכל הספורט בתל־אביב.

„עוד אף פעם לא הופעתי בשום עתון", היא אומרת. „כך שאיני יודעת מה פירושה של חשיפה".

אפילו ביבנאל עוד לא סיפרו על הקורה אותה. בני המשפחה יודעים ומעודדים וכמה מחברותיה הקרובים, אבל לא יותר. „זה נראה להם – וגם לי – קצת מוזר שבחורה ממקום כל־כך רחוק וקטן הולכת למין תחרות כזאת. אף פעם לא עשו ביבנאל ענין מהיופי, שלי ושל אחרות".

צילומי עירום? „אוי ואבוי, אין סיכוי. אני לא מאלה שרואות בתמונות עירום אמנות. לכל דבר יש גבול".

נירית אליוביץ'

אופיר אלוני, בת מזרע בת 18, היא ה„נציגה" היחידה של התנועה הקיבוצית בשלב הסיום של בחירת „מלכת היופי של ישראל". עובדת במטבח, ומרכזת המטבח היא היא ש„הלשינה" עליה וכך יעצו לה להשתתף בתחרות. תחילה סירבה, אך לבסוף נתרצתה. תכניותיה לעתיד – להיות דוגמנית („גם בעירום?" – „בשום אופן לא!"). החבר שלה – מתנדב מאנגליה.

סמינר לכתבים מתחילים

הצורך להכשיר סגל חדש מתעורר בכל מקצוע, מלבד בפוליטיקה, שבה הקטסטרופות, המשגים והשלומיאליות מתרחשים חדשים לבקרים. לא כדאי לסמוך על הזקנים. הגיע הזמן שגם בקיבוצנו נתחיל להקים צוות חדש של כתבי עלון, שיוכלו להמשיך את המסורת של גליון כל שבוע.

סמינר זה מיועד לכל מי שרוצה להנציח את שמו, מבלי להזדקק ל„גרפיטי" בבתי־שימוש באשר הם.

כישורים

ידיעת השפה קצת עוזרת, אבל איננה חיונית (תמיד אפשר לבקש מאולפניסטית לתקן את שגיאות הכתיב). הבנת הדקדוק העברי רק מכשילה את הקוראים, ובמיוחד את ילדי הארץ שבינינו.

מוטב לתבל את הכתבה במלים לועזיות, כמון אינדוקטרינציה, אינטרקומוניקציה, ריהביליטציה, פייר, פיגורטיבית, נוק־אוט. ואם ניתן להוסיף אי־אלה מלים בשפה זרה, הרי זה מוכיח את חכמת הכותב. דוגמאות: בון ויוור (BON VIVEUR) גוד גאי (GOOD GUY), לפעמים (GOOD GAY) סקס־אפילי (שם תואר הנגזר מ־SEX APPEAL; לאנגלים אין שם תואר כזה – הם מפגרים). כדאי, ואפילו מומלץ, לצטט מגדולים ממך, כדי להוכיח: א) שאתה גמרת גן־חובה; ב) ללמד את הקורא, שאתה מכיר אנשים מחוץ לקיבוץ; ג) להוסיף צידוק לעמדותיך. אין שום צורך לדייק בציטוט או אפילו בכתיבת ציטוט אמיתי. הרבה יותר טוב, שהכתב ייחס דברים לאישיות מפורסמת, מאשר לסמוך על מה שאותה אישיות כתבה באמת.

איך לעניין את קוראי העלון

משימה בלתי־אפשרית. יש כאלה שקוראים רק את „מה נשמע" ומדור „ימי הולדת". לא יעזור לך, אם תקרא לכתבה שלך „מה לא נשמע", „בהקשבה למה שנעשה אצל השכנים", „ידיעה של מזכירת הקיבוץ (מילי)". יש בעיה תקשורתית של היום: אנשים התרגלו לטלוויזיה ולא יודעים לקרוא. לא יעזור לך אפילו אם תוסיף כותרת מגרה למאמר פרוזאי. לדוגמא: „הייתי סריס באולפן כפר־הנשיא", בכתבה על פריטי כביסה שאבדו לאולפניסטים, או: „זכרונות פרכה משק, שקיבל תעודת בגרות בכלא רמלה".

הומור

או שיש לך או שאין לך. בדרך־כלל אין לך וכל אחד יודע את זה חוץ ממך. הומור, חוש הומור, זה מתנת האל, כמו שיבה טובה, היא ניתנת למעטים. עליך לדעת, שאחרי שכתבת מה נראה בעיניך כמצחיק ביותר, יבואו אליך ידידיך ה[illegible] פיספסת, אבל ניסית, „בינך לבין גראוצ'ו מרקס יש דבר משותף – שפם".

שירים וסיפורים

כדאי לפעמים לנסות לחנך את קוראיך בהוספת שיר מתאים (אם זה שלך, נסה להסוות את העובדה).

לפעמים הסיפור מדגיש את כוונותיך טוב יותר ממאמר מבריק. דוגמה: צללית היתה בת משק של בת משק, שאמא שלה עלתה ארצה עם יורדי הסירה ופורצי המחסום. כולם אהבו אותה, אבל סרג'יו, האקונום הרווק, אהב אותה יותר מכולם. סרג'יו הביט בצללית ואמר: „בואי להדרי הערב ונאכל סטייק וצ'יפס ואחר־כך אראה לך את אוסף הגלויות שקניתי בפריס". צללית לא אהבה את סרג'יו, למרות שמתה על סטייק וצ'יפס; ליבה הלך שולל אחרי יוסי קצ'קו – מרוקאי בלונדיני שעלה ארצה במבצע „גמל מעופף".

כאן יש בסיס להטפת מוסר על בעיות מאון, מיזוג גלויות, יחסים בינו לבינה, פוליטיקה.

ראיונות

הדרך הטובה ביותר לשעמם את קהל הקוראים זה בראיון. הנוסח: הלכתי למרכז המשק, למנהל המפעל, למורי האולפן, לידועה בציבור... וביקשתי לשמוע מפיו מה מתכננים... זה מעביר את הקורא הממוצע להתאבדות.

אם אתה חייב לראיין את מישהו, שכתב כל דבר שהוא אומר. למשל: ד"א (מרכז ועדה תשובה) אומר בברוטליות האופיינית למשטרה חשאית בארצות קומוניסטיות: דע לך, שלא יהיו נסיעות לחו"ל, לא יהיה אוכל טוב, לא נקיים את התקציבים ברמה הנוכחית ולא נוכל להרשות ליותר מעשר נשים להיכנס להריון כל שנה, ואני שמח לומר שאני אופטימי, כי חברי קיבוץ זה יודעים לקבל את הכול בצד הטוב.

אם אתה נתקל בסקופ, מותר לך לכתוב: „ערב לפני שניב ברח מן הקיבוץ עם כל הכסף מקופת הבית ואשת חברו הטוב ש"ג, הוא אמר לי: ,אני רוצה שהקיבוץ יידע שאני עושה מה שאני מתכוון לעשות מפני שאין לי ברירה. עשרים שנה חייתי בקיבוץ זה ולא גנבתי יותר משני מיליון שקל חדש – והיו לי הזדמנויות. את אשת חברי אני אוהב, אבל המשרעשרה שמה שתקני. עכשיו אני לא יכול עוד. שנינו רוצים לממש את עצמנו. אנחנו יורדים להמבורג, לפתוח בית־בושת'".

עצה אחרונה

השתמש בדמיון ואולי–אולי שני חברי קיבוץ ובן קיבוץ אחד יגידו לך יום אחד: „אני קורא את מה שאתה כותב כמעט כל שבוע".

אריק, עלון כפר־הנשיא

מבצנים
עלון תל־צבלמים

המזכיר לעלון: המזכירות החליטה לקרוא לחברים ליישב את חילוקי הדעות ביניהם בדרכים הולמות את דרכנו ולגנות את שמואל א' ואת שמואל ב', שגידפו זה את זה בחדר האוכל החדש שחנכנו בפתח אירועי שנת היובל.

במעגלות העבודה: ועדת עבודה החליטה לגנות את שמואל ב' על ש–ביום ג' כשמצא את עצמו ללא צדות – ביטל את ארוחת הערב וסגר את חדר האוכל החדש.

יום ג
ארוחת הערב
נדחתה למחר
מנהלה

חבים וזמנים לששון: אי–הבנות בין עובדי משתלת–עצי–גן לעובדי משתלת–עצי–בית הביאו לקשר–תקשורת, שבמסגרתם ריססו (והשמידו) אלה את שתיליהם של אלה (כשאלה גם אלה הכינו את השתילים לנטיעות ט"ו בשבט החשובה לנו דוקא השנה שנת היובל). ועדת תרבות (שנאלצה לרכוש את השתילים במושב הסמוך) בינתה את שמואל ד' ממשתלת–עצי–גן ואת שמואל ה' ממשתלת–עצי–בית ששלחו את ידם בריסוס.

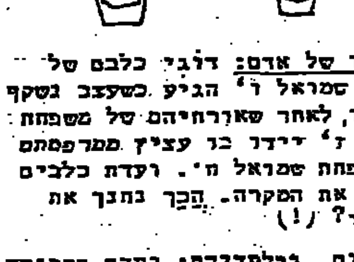

ידידיו של אדם: דוגי כלבם של משפחת שמואל ד' הגיע כשעצב נשקף מעיניו, לאחר שאורחיהם של משפחת שמואל ז' ידדו בו עציץ ממרפסתם של משפחת שמואל ח'. ועדת כלבים בינתה את המקרה. הכך נחנך את כלבינו? (!)

בגלגלים ובלעדיהם: ועדת החברה קראה את שמואל ש' לבירור, והחליטה להזהיר שעוד מקרה של דריסת חבר(ה) מדור המייסדים יגרור אחריו ציבור חריף.

מפנקס המא"ז–רב"ש–רבש"ש: דבר פיצוץ לבנה–חבלה על ידי שמואל י' במדור של שמואל כ' (כשעליהם היה בתרגשת־טבת מהצבא ובהלקו הדעות ביניהם איזה חלקים לבנן במערכה) נגנה על ידי ועדת בטחון כמעשה שאיננו מתיישב עם כללי השמירה על רכוש הצבא בהם השתמשו כל השנים.

בשדה ובסדנא: ועדת המשק מתחשבת בכך שהפעם בשלחו אש בשדרותינו, לא "סחב" שמואל ל' סולר ממכבה־המסיקים כבעבר, אלא נטל נפט מהמוסך, וברשות. ואף על פי כן ראתה הועדה חובה לעצמה לגנות את הצתת השדרה בידי שמואל ל', עם שהיא קוראת לועדת החברה לברר מדוע חש עדיין שמואל ל' שאין הבנה לצרכיו מצד החברה והציבור.

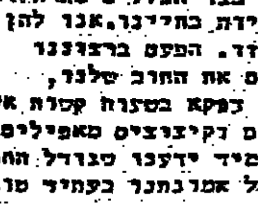

האור הגנוז: בצד הצללים מתרחשת הדפעדם הידבידת בחיינו. אנו להן פה בפינתנו זר. הפעם ברצוננו להעלות על נס את החוב שלנו, ההולך וגדל, בפרט בשנות קצרה אלה בהן צימצומים וקיצוצים מאפילים את האופק. תמיד ידענו שגדל החוב מבטא את גודל אמונתנו בעתיד טוב יותר.

מענקם של חברים (מסובב של שמואל כ') שגידול החוב מאיים על קיומנו – נראה פעם נוספת לאן היינו מגיעים לו היינו מעצמים על ידי אמונה שהכסף יענה את הכל.

ועדת–האור–הגנוז החליטה לגנות את החברים (מסובב של שמואל מ') בכל תוקף על מנת להעמיד דברים על דיוקם, ודוקא בשנת היובל בה זכינו להכנס את חדר האוכל החדש.

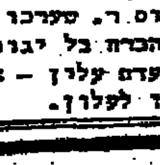

חבר ועמדם ר. שערכו את העלון הפעם, כהברה בל יגונה, מגנים – בשם ועדת עלון – את כל המכריז שלא כתבו לעלון.

ארמלי, אקהויז ואזולאי נופו לקראת אירלנד

מאת אשר גולדשלגר

זאהר ארמלי, הקיצוני מכבי חיפה, אינו נכלל בין 18 השחקנים שהוזמנו אתמול על-ידי המאמן מיחיץ', למשחק שיערך ביום רביעי מול נבחרת צפון אירלנד.

המאמן מיחיץ', שחזה שלשום במשחק בין בית"ר ירושלים למכבי חיפה, התאכזב מיכולתו של ארמלי, שאינו מצוי בכושר משביע רצון בתקופה האחרונה. לפיכך שוחרר ארמלי מהסגל, אולם לדברי המאמן הוא יחזור מיד לאחר המשחק מול צפון אירלנד ויתאמן בו במסגרת הסגל הרחב.

מטפה ארמלי

המאמן מיחיץ' שיחרר מהסגל גם את שני כדורגלני הפועל תל-אביב, אלי כהן ויעקב אקהויז. השניים שוחררו בגלל פציעה מתמשכת. כהן אינו מופיע באחרונה בהרכב קבוצתו ואקהויז משחק למרות פציעה מתמשכת.

שחקנים נוספים ששוחררו מהסגל הם: ניסים כהן מבית"ר תל-אביב, שלום תקוה ממכבי נתניה, בגלל פציעה, ניר לוין מהפועל פ"ת, יגאל מנחם ממכבי נתניה, חנן אזולאי מבית"ר ירושלים.

פנים חדשות בסגל הלאומי יהיו: אבי כהן מבית"ר ירושלים, ליאור רוזנטל וניר קלינגר ממכבי חיפה, אלי דריקס ממכבי תל-אביב ומשה איזנברג מבני יהודה.

18 השחקנים שיתכנסו מחר אחה"צ למחנה אימון מקוצר לקראת המשחק מחרתיים מול צפון אירלנד הם: אבי רן, איתן אהרוני, דניאל בריאלובסקי, ניר קלינגר וליאור רוזנטל (מכבי חיפה), אבי כהן, אלי דריקס, מנשה שמעונוב, בוני גינזבורג (מכבי תל-אביב), אלי אוחנה, אורי מלמיליאן, אבי כהן (בית"ר ירושלים), משה איזנברג (בני יהודה), משה סיני (הפועל תל-אביב), אפרים דוידי (הפועל באר-שבע), אלי יאני (הפועל כפר-סבא), אייל בגלייבטר (מכבי פ"ת).

רז: מול גרמניה ניישם תרגילים ונפיק לקחים

מאת ניסן פרידמן

נבחרת הנערים של ישראל תתמודד היום וביום רביעי באיצטדיון המרוש בהרצליה, מול נבחרת נערי מערב-גרמניה במשחקי הכנה לקראת המפגש הגורלי מול בלגיה במוקדמות גביע העולם, שהראשון בהם יהיה כאן ב־4 במארס.

"המשחקים נגד הגרמנים יהוו למעשה מבחן רציני אחרון לפני בלגיה", אמר מאמן הנערים, אמנון רז, "התחלנו את ההכנות לפני כשלושה חודשים ועברנו רק טבילת אש אחת – טורניר התחרויות הבין-לאומי. אבל, לצערי, לגבי הנערים שלנו יהיה המפגש נגד הבלגים נסיון רשמי ראשון".

בהתאחדות לכדורגל כבר ענו מכורים שהקמת סגל הנערים [illegible] להתפתחות העתיד, הן מדרג האגודתי, כן מתחילים לטפל בגיל [illegible] הלאומי. הנערים פרצו למעשה את הדרך לאירופה.

רז: "היה לנו פרק זמן קצר ביותר להכנה, בעוד שלבלגים יש נבחרת בגיל 12. השחקנים מגיעים לגיל הנוער משופשפים ומנוסים ביותר. אני מקווה ששני המשחקים השבוע נגד הגרמנים יתנו לנו אמת מידה לגבי יכולתנו מול נבחרת אירופית חזקה, מהטובות בעולם, ויאפשרו לנו ליישם כמה מהתרגילים הטקטיים שלמדנו וכן להפיק לקחים ולשפר נקודות חלשות בשלושת השבועות שנותרו".

רז מתלונן על בעיה נוספת: "לצערי, הכדורים משוחקים גם בליגה וחמישה מהם נפצעו לאחרונה. לכן, קשה לי לדעת מי יגיע בריא לקראת הרשמי [illegible] שומרים על סגל רחב יותר. עם זאת, יש לנו כשרונות [illegible] הופעה מכובדת בטורניר הנוער ואני מקווה [illegible] אותם כמה שיותר".

שווייצר: לא יקבלו בחזרה את פיינטי

מאת ניסן פרידמן

"אינני מאמין שיקבלו את דוד פיינטי בחזרה להפועל ת"א", כך אמר אמש מאמן האלופה, דוד שוויצר והוסיף: "אבל, ההחלטה רשמית מטעם הנהלת האגודה תפורסם רק היום, כאשר היו"ר חיים צימר יחזור מחו"ל ונוכל לקיים דיון בנושא".

מאז שובו של פיינטי מגלאזגו, סקוטלנד, בסוף השבוע החולף, לא נוצר קשר רשמי בינו לבין האגודה. צריך לזכור שכרטיס השחקן שלו מצוי בידי הפועל ת"א עד לסיום העונה ורשימת ההעברות בהתאחדות לכדורגל כבר נסגרה.

"אני רוצה להזכיר", אומר שוויצר, "שכאשר קיבלו את פיינטי, זה היה על דעת כולם. אף אחד לא יוכל עתה להאשים אחד באגודה. כולם שותפים. אפילו הקפטן משה סיני אמר שהוא מכיר את פיינטי מהנבחרת וממליץ לקבלו. אבל, קרה מה שקרה והוא ביקש לעזוב".

נערי ישראל – גרמניה בכדורגל היום בהרצליה

מאת אשר גולדשלגר

נבחרת הנערים של ישראל בכדורגל תתמודד היום ב־3 אחה"צ באיצטדיון בהרצליה, במשחק ידידותי בין-ארצי עם נבחרת הנערים של מערב-גרמניה.

משחק זה ישמש בשביל ישראל מבחן לפני אחרון לקראת המשחק מול נבחרת בלגיה, שיערך ב־4 במארס במסגרת קדם אליפות העולם לנערים.

נבחרת הנערים התכנסה כבר אתמול למחנה אימון קצר בשפיים. המאמן אמנון רז העביר אימון קצר ואח"כ ערך שיחה טקטית עם השחקנים.

טל בנין (אם ישחק), אסי ברשמעון ואלון מוחרר, מכבי נבחרת הנערים, יצטרכו להתעלות על עצמם כדי לזכות בנצחון מול הגרמנים. הופעתו של טל בנין מוטלת בספק בשל פציעה.

מחרתיים תקיים נבחרת הנערים משחק גומלין עם נבחרת הנערים של מערב גרמניה.

מחר ייקבע אם המגרש ביבנה כשיר למשחק

מאת יצחק שרי

שחקני מכבי יבנה ומנהליה עשו אתמול יד אחת כדי להכשיר את המגרש הביתי לקראת המשחק החשוב עם בית"ר ירושלים בשבת.

אתמול ביקר במתקן נציג ההתאחדות לכדורגל, שהצביע על שורה של ליקויים; לפיכך, יצטרכו היבנאים להוסיף אדמת חמרה וליישר את המשטח באמצעות מכבש.

רק מחר, כאשר הנציג יבוא לביקור חוזר ויבדוק את המשטח פעם נוספת, ייקבע אם הוא כשיר למשחק. בכל מקום, יבנה תקיים את [illegible]

הרחוב הספורטיבי מתוח מאד. המנהלים מבקשים לשמור על איפוק ולהכין למובילים קבלת פנים חגיגית וחמה.

מהנדס ברפא"ל זכה בסכום שיא בטוטו

"במוצאי שבת בדקתי את הטופס, ראיתי שיש לי 14, אבל לא רציתי להקדים ולשמוח, כי חשבתי שיהיו שותפים. למחרת התקשרתי למשרדי הטוטו ואז הסתבר לי שאני זוכה יחיד".

כך תיאר אתמול הזוכה בפרס הגדול בטוטו, שגרף בלעדית יותר מ־816.000 ש"ח, סכום שיא בתולדות הטוטו לזוכה יחיד. הוא תושב מעלות, מהנדס ברפא"ל, נשוי ואב לשלושה. "מילאתי טופס קבוע והזכיה בטבלאות ליום הזה", הוא מספר. הוא מילא 36 טורים בסכום 14.40 ש"ח.

130 משתתפים ניחשו 13 תוצאות וכ"א מהם יקבל כ־2240 ש"ח. 2059 משתתפים ניחשו 12 תוצאות וכ"א מהם יקבל כ־141 ש"ח. 18.597 משתתפים ניחשו 11 תוצאות וכ"א מהם יקבל כ־15 ש"ח. 103.065 משתתפים ניחשו 10 תוצאות וכ"א מהם יקבל כ־2 ש"ח ו־60 אג.

ההכנסה במחזור הגיעה ל־3.991.993 ש"ח. המינימום המובטח לפרס הראשון בשבת הקרובה הוא 700.000 ש"ח ולכלל הפרסים 1.500.000 ש"ח.

הליגה הארצית

נתניה הבטיחה במעט סופית עלייתה ללאומית

הליגה הארצית

כדורסלני מכבי נתניה הבטיחו אמש במעט סופית את עלייתם לליגה הלאומית, לאחר שגברו על יריבתם העקשנית, הפועל גוריה, בתוצאה 88:94.

שחקני אליצור קרית אונו יאלצו גם בעונה הבאה לשחק בליגה הארצית, לאחר שנוצחו ע"י מכבי ראשל"צ בתוצאה 76:68. כעת יתמקד מאבק העליה ללאומית מהמחוז הדרומי בין ראשל"צ לבין אליצור רמלה. שאר התוצאות:

● מחוז צפון: הפועל בקעת בית שאן – הפועל עין ורד 71:82; הפועל בן שמואל – הפועל גיר ורד 57:98; מכבי כרמיאל – הפועל כנרת 81:100; מכבי קרית מוצקין – מכבי חדרה 65:88.

● מחוז דרום: מכבי דרום ת"א – מכבי פ"ת 101:119; הפועל בקן – מכבי ים 65:68; הפועל גבעתיים – אליצור ת"א 78:90.

● בטורניר בדאקה, בנגלאדש, הכניעה נבחרת סינית את מתחריתה בלכותה 0:3 וקודם לכן ניצחה נבחרת סינית 3:4.

ב"דרבי" הת"א: מכבי הביסה את בית"ר 88:122

מאת יוסי מעוהד

כדורסלני מכבי ת"א לא נאלצו לגלות את מלוא יכולתם כדי לזכות בפתיחות משחקי המגמר של את קבוצתה החלשה של בית"ר ת"א בתוצאה 88:122 (48:62).

ונצחונו של צבי שרף היו מיוחלים ליריבה יותר חזקה, לפני משחקם החשוב בבית הגמר מול טרייסטר מילאנו. מאגי, ג'ונסון וחבריהם נתקלו בקבוצה חלשה וחסרת יומרות.

רק בפתיחת המשחק הצליחו הבית"רים, בראשותו של כוכבם רון דייויס, להוות יריב שקול למכבים, אך החל מהדקה ה־11 התשתה במגרש משחק חד-צדדי ומשעמם.

במחצית הראשונה גילה רק דורון ג'מצ'י חולשה בלתי מוכרת. הוא צבר לזכותו ארבע עבירות אישיות כבר בפתיחות המשחק, נכשל בשמירתו על דייויס ואף לא דייק בקליעות ממצבים נוחים.

שפטו הרמן וברנשטיין בהיכל הספורט ביד אליהו לעיני 500 צופים.

● נקודות למכבי ת"א: ג'ונסון (32), מאגי (24), ג'מצ'י (20), קורנליוס (13), ברקוביץ (10), לאופר (8), שילר (7), ארזאסקי (4), ליפין וארדיטי (2 כ"א).

● נקודות לבית"ר ת"א: דייויס (41), ג'ונס (17), חוזז (16), הוזארד (5), קולאס (4), ויסמן (3), מוסקוביץ (2).

ברקוביץ': במילאנו המשחק יהיה שקול

"להערכתי יהיה במילאנו משחק חריף שיוכרע בהפרש של שתי נקודות לזכותנו או לזכותם", אמר אמש מיקי ברקוביץ, לקראת יציאתה של מכבי ת"א מחר בבוקר למילאנו.

מאמן הקבוצה, צבי שרף, אמר: "מילאנו היא הקבוצה החזקה ביותר בבית הגמר, גם אם נפסיד שם, לא יהווה הדבר סוף פסוק לגבי סיכויינו להעפיל למשחק הגמר".

גליל עליון יארח הערב הפועל ת"א במוקד הגמר־סל

מאת משה כוכ

המשחק בין קבוצות הפועל גליל עליון והפועל ת"א יעמוד הערב במוקד משחקי המיטבב הראשון בגמר־סל.

אין ספק, כי שחקני הגליל טובים יותר. במשך כל העונה הצליחו חניכיו של אריה מליניאק לשחות ללא קושי מיוחד בצמרת הטבלה, אך חוסר יציבותם של דיסמן וחבריו מעורר סימני שאלה לגבי הצלחתם במשחקי הגמר סל.

השאלה הגדולה היא, האם יטול שמואל דיסמן חלק במשחק. למרות פציעתו הקשה ברגל, הוא שיחק ללא דופי במשחק חצי הגמר מול אליצור נתניה. בגליל מקוים, כי הרכז הוותיק יטול חלק גם במשחק הערב.

מאבק מעניין צפוי מתחת לסלים בין ברי ודייס מהגליל לבין מרטר ורובינזון מת"א. בקליעות חוץ לא יהיו לשחקני הגליל בעיות מיוחדות. שחקנים כמו חון, ליף והנפלד ינצלו קרוב לודאי את העדרותם של לארבי וזלוסיקמן.

לגבי שיתופו של לארבי עדיין שורר חוסר ודאות. אמש הוא עבר בדיקה רפואית ורק סמוך למשחק יוחלט אם לשתפו. לגבי חיים זלוסיקמן אין ספק, כי הוא לא יטול חלק במשחק.

בשני משחקי הליגה השנה זכו שחקני הגליל בנצחונות קלים, אך צריך לזכור, כי לפני שנה מעדו חניכיו של אריה מליניאק במשחקי הגמר־סל מול הפועל ת"א.

מאבק שקול צפוי בעיר היהלומים, שם תארח אליצור נתניה את מכבי חיפה. הנתנייתים סובלים מחוסר יציבות ולאחרונה חלה נסיגה משמעותית ביכולתם. לעומתם גילו באחרונה שחקניה הצעירים של חיפה שיפור ניכר ביכולתם.

שחקני נתניה ינצלו קרוב לודאי את יתרונם הביתי כדי לזכות בנצחון, מול שחקניה חסרי הנסיון של חיפה.

משחק חד צדדי צפוי בחולון, שם תארח הפועל חיפה. החולונים מצויים באחרונה בכושר שיא וגם חסרונו של עופר יעקבי הפצוע לא ימנע מהם לזכות בנצחון קל, מול החיפאים חסרי המוטיבציה.

קרל לואיס, שקבע 6.08 ש' (משמאל), מציץ במנצח המפתיע בריצת 55 מ', לי מקריי (6.04 ש'). שני סיים בן ג'ונסון הקנדי, אך במרכז התמונה הרביעי ויטרספון

שלמה שרף: צריך להסיר את הכובע בפני בית"ר י־ם

48 שעות אחרי שבת

אבגנים בסולל-בונה. אני מכסיף שחקנים צעירים מבורת הנסיבות. לא הצבתי לעצמי מטרה להעביר את מכבי חיפה, אבל הגרים שנהלו בבורה בה, שפילבתי כשרונות צעירים [illegible]

[illegible]

שיאים והפתעות באתלטיקה בארה"ב

שיא בהליכה למרחק 1500 מטר קבע האמריקאי טים לואיס בזמן 5:17.17 דקות. הוא שיפר השיא הקודם (5:22.70 ד') של האמריקאי מרטין טופורק מלפני ארבע שנים.

בריצת 55 מטר ניצח במפתיע האמריקאי לי מקריי בזמן 6.04 שניות, בהקדימו במאית השנייה את השיאן העולם, הקנדי בן ג'ונסון, ואת האלוף האולימפי, קרל לואיס – 6.09 שניות.

האירי איימון קוהלאן ניצח שוב בריצת המייל והפעם בזמן מצויין 3:56.83 דקות. האלוף האולימפי ב־110 מטר משוכות, רוג'ר קינגדום מארה"ב, סיים חמישי ב־55 מטר משוכות. המנצח היה גרג פוסטר בזמן של 7.01 שניות.

הרוסי לוטרייב שיפר שיאו של קו ב־1000 מ'

הרץ הרוסי איגור לוטרייב שיפר ב־58 מאיות השנייה את שיאו של הבריטי סבסטיאן קו, ממארס 1983, כשעבר 1000 מטר בזמן של 2:18.0 דקות.

וימבלדון ניצחה את צ'רלטון 0:2

במשחק השלמה במחזור ה־28 בליגה האנגלית, ניצחה וימבלדון ב"דרבי" לונדוני את צ'רלטון 0:2.

נצחון זה העלה את וימבלדון מן המקום ה־11 למקום התשיעי עם 40 נקודות, לפני וסטהאם (38) ושפילד (37).

בתחתית המצב לא השתנה. צ'רלטון נשארה במקום ה־20, לפני אסטון וילה וניוקאסל (כולן נצחות).

מקריסס במקום שארפ

חלוצה של ריינג'רס גלאזגו, אלי מקריסס, שהבקיע שלושער בשבת בליגה הסקוטית, הוזעק על ידי מנהל נבחרת סקוטלנד למלא את מקומו של חלוץ אברטון, גרהאם שארפ, שנפצע בשבת, למשחק נגד אייר במוקדמות אליפות אירופה.

האלופה הכניעה הארזים 22:31

במשחק המרכזי של המחזור ה־16 בליגה הלאומית בכדוריד הביסה אמש האלופה, מכבי ראשל"צ, את מכבי ארזים ר"ג בתוצאה 22:31 (8:12).

שאר תוצאות המחזור: הפועל ר"ג – מכבי רחובות 16:18 (10:8); אליצור הרצליה – הפועל רחובות 18:18 (10:11); אס"א ת"א – מכבי נתניה 21:21 (7:9); הפועל פ"ת – הפועל בת ים 19:22 (9:12).

מפגן כינוס הפועל ותהלוכת נוער במוקד אירועי 1 במאי

הוועדה המרכזת אישרה אתמול באורח עקרוני את תכנית אירועי ה־1 במאי 1987. על פי ההחלטה שנתקבלה בעקבות הצעת המזכ"ל ישראל קיסר ויו"ר המרכז לתרבות וחינוך, נחום פסה, יעמדו השנה במרכז האירועים מפגן כינוס "הפועל", שיתקיים באיצטדיון ר"ג ותהלוכת לפידים של חברי תנועות הנוער החלוציות.

אירועי ה־1 במאי יתמקדו במועצות הפועלים, בשילוב האיחוד ובהתיישבות העובדת, בהשתתפות כל מגזרי ההסתדרות.

ב־30 באפריל יתקיים כנס מרכזי לציון ה־1 במאי, בהיכל הספורט בירושלים, בהשתתפות קיסר וב־4 במאי יהיה המפגן הארצי של הכינוס.

היום יערך כנס ותיקי הפועל ת"א

כנס ותיקי הפועל ת"א, במסגרת שנת משחקי הפועל ה־13, יתקיים הערב ב־7 ב"מרתף העליון" בבית ליסין.

במרכז התכנית יעמוד טקס הענקת עיטורי "יקיר הפועל ת"א". ברכות ישאו מזכיר מועצת פועלי ת"א, תדי קאופמן, מזכ"ל הפועל, יצחק אופק, מחזיק תיק הפועל, אלי מילר, ויו"ר ההנהלה הארצית של ותיקי הפועל, רפאל פנק. ינחה עמיהוד תבור.

.16

גם טרינידאד פרשה מאליפות טניס־השולחן

גם טרינידאד-טובאגו פרשה מאליפות העולם בטניס שולחן, שתיפתח ביום ד' בניו דלהי. באליפות ה־39 ישתתפו איפוא 62 נבחרות גברים ו־53 נשים.

שיא צופים במשחק האנ.בי.איי בדטרויט

שיא צופים נקבע בדטרויט במסגרת הליגה המקצוענית (אנ.בי.איי.) האמריקאית בכדורסל כאשר 52,745 צופים נדחסו לאולם, כדי לראות בנצחון קבוצת פיסטונס על פילדלפיה76 בשיעור 107:125.

השיא הקודם, שנקבע אשתקד – 44,180 צופים, היה אף הוא במפגש בין שתי קבוצות אלו.

תוצאות נוספות: שיקאגו בולס – ניו יורק ניקס 108:112; דאלאס – קליפרס 107:138; מילווקי באקס – יוסטון אנטוניו 95:108; סקראמנטו קינגס – ואשינגטון בולטס 111:136; גולדן סטייט – אטלנטה 96:103.

נצחון לאורטז בליגה 61:76

אלופת הכדורסל הצרפתית, אורטז, שתשחק בתל אביב בעוד כשלושה שבועות, במסגרת גמר גביע אירופה לאלופות, ניצחה בליגה את סנטר 61:76.

קונורס "הקשיש" תופס את ראשו כלא מאמין אחרי נצחונו על השוודי פרנפורס בטורניר בממפיס

קונורס נפצע ואדברג ניצח

השוודי סטפאן אדברג, מדורג מס' 1, זכה אמש בטורניר הטניס של ממפיס, לאחר שניצח בגמר את האמריקאי ג'ימי קונורס.

קונורס, בן ה־34 שהיה מדורג שני, נפל במערכה השנייה על המשטח הקשה ובתוצאה מכך נפצע בברכו הימנית ונאלץ לפרוש.

אדברג ניצח במערכה הראשונה 6:4 והוביל 1:2 במערכה השנייה, כאשר קונורס נפצע ונטש.

במשחקי חצי הגמר גבר קונורס על השוודי מיקאל פרנפורס, המדורג שלישי – 7:6, 5:7, 3:6 ואדברג ניצח את אלוף אשתקד המדורג רביעי, האמריקאי ברד גילברט – 4:6, 6:7.

גאריסון ניצחה מנדליקובה במפתיע

הפתעה היתה בחצי גמר טורניר הטניס הנשי בסאן-פרנציסקו, כאשר האמריקאית שחומת העור, זינה גאריסון, גברה על הצ'כית הנה מנדליקובה, המדורגת ראשונה – 2:6, 6:4, 5:7.

בגמר תשחק גאריסון מול המערב-גרמניה, סילביה האניקה, שניצחה אף היא במפתיע את האמריקאית קיטי רינאלדי 6:1, 3:6, 2:6.

הלוח הכללי

דירות ובתים
[illegible]

דירות למכירה
[illegible]

דירות בשכירות
[illegible]

עסקים
[illegible]

אולמות
[illegible]

הצעות עבודה
[illegible]

מכוניות
[illegible]

רוצים לקנות
[illegible]

רהיטים
[illegible]

מקררים
[illegible]

ריפוי והרזיה
[illegible]

חדרים
[illegible]

פוליש וניקיון
[illegible]

שרותי מעליות
[illegible]

נרשמו לנישואין
[illegible]

שרותים
[illegible]

הכרזות
[illegible]

שוק המציאות
[illegible]

ירושלים
[illegible]

הצעות עבודה
[illegible]

ריפוי והרזיה
[illegible]

חיפה
[illegible]

הצעות עבודה
[illegible]

ריפוי והרזיה
[illegible]

هكذا من الأصل

هكذا منذ الأصل

כוכבים ולילות

בעריכת זאב פרי

טלוויזיה

סיר בנג'מין כהן וכירת המטבח

הג'נטלמן כסוף השיער שהופיע על המרקע ביום א' בשבוע שעבר נשמע אנגלי לגמרי גם כשדיבר בשפת הילידים. לרגע קט נדמה היה שהבי.בי.סי או „גרנדה" התחילו להפיק סדרות בעברית. בקצרה, השופט בדימוס **בנימין כהן** מתגלה ככוכב טלוויזיה („תביעות קטנות") לא מכאן. אפילו בתביעה הרת־גורל שבמרכזה מחלוקת על צורתה הגיאומטרית של כירת מטבח, הצליח השופט לסנן מעט הומור יבש. בזכות אישיותו, התוכנית השימושית „תביעות קטנות" היא גם דרמה נחמדה לכל דבר. טיפוסי התובעים והנתבעים עשויים להתחרות ללא מאמץ מיוחד בגיבוריה הססגוניים של הסידרה „בית דין לילי". בנוסף על הערכים הדרמטיים־בידוריים ההעלאותה של התוכנית על המרקע היא רעיון מצוין שכן זהו שירות אמת לציבור נגזל.

עדות רחוקה

צריך לפעמים אבחנה של עד מרוחק במקצת שיפתח לך צוהר אל מה שקרוב אליך מאוד. זה מה שעשה במשפטים ספורים הצייר **גרשום פון שוורצה** כשהתראיין בשבוע שעבר ב„זה הזמן". פון שוורצה, אציל גרמני שהתגייר כדת ישראל וחזר בשאלה, מתנסח בכושר ביטוי מרשים ובכנות – תכונה נדירה בהתחשב ברפלקסים המוכרים שגורם הבזק הזרקורים, וראוי ודאי לתוכנית יחיד מורחבת. פון שוורצה, שבעברו הגרמני היה פציפיסט מוצהר ובעבר הישראלי הקרוב שירת במחנה אנצאר בלבנון, סבור שהחיילים הישראליים בלבנון אינם מיליטנטיים ובכך מעורר אותנו לטלטל כמה הגדרות שגורות על פציפיזם ומיליטנטיות בהקשר הישראלי.

הרבה מהומה על לא מאומה

שמישהו יסביר על מה הרעש. אז **אילנה דיין** עברה את המרקע ב„ערב חדש". לא פחות טוב ולא יותר טוב מעמיתיה הגברים. *להשמע היא נשמעת יותר טוב מהם, ונכון לעכשיו – בשפתם – עוד לא סיגלה* לעצמה מניירות וחינחונים. משלהם כבר שבענו. אבל בעצם מהו מדד 'הכוכבות' או 'העבירות'? ריזוד כל מרואיין לשקיפותו של בצק עלים דק מן הדק בשלוש שכבות־שאלות בזמן קצוב? דיין כבר עמדה במבחנים רציניים יותר. נדמה לי שפעם, בתחילת דרכה בגל"צ היא היתה מקור לא אכזב למעט הידע שלנו בנושאי שוליים בטלים: ענייני חוץ. כשהעולתה לדרגת „כוכב" והתחילה לראיין את גדולי האומה, למדנו ממנה מה שאנחנו לומדים מהם, וזה, כידוע, די עמום. אין, למען האמת, הבדל משמעותי ומכריע בין שאלותיה לשאלות העמיתים הגברים בתחנה (חוץ ממיכה פרידמן המתבלט בתיחכום מעורן כשלהו). כמו במערכון של „הגשש" אין כל כך במה להבחין. השאלות הן אותן השאלות והתשובות – בהתאם. בסך הכל התחרות די אווילית בין מי שיעצבן אותך יותר או פחות בחינחוני החשיבות שלו תוך אמירת הבאנאליה הצפויה ביותר. גם בטלוויזיה לא צפויה לאילנה דיין תחרות קשה מאוד. דיין לא צריכה להתאמץ במיוחד כדי להתחרות באוצר הרשפים הריכרים והמרגליתים. כל מה שהם עושים, היא כבר עשתה טוב יותר.

מירי פז

פסיכותראפיה בראי הקולנוע

שיתוף פעולה בין סינמטק תל אביב, האיגוד הישראלי לפסיכותראפיה, החוג לקולנוע באוניברסיטת תל אביב ואולפני ג.ג. מוליד סדנה תחת הכותרת „פסיכותראפיה בראי הקולנוע". מדובר בסדרה בת *11 פגישות*, בכל אחת ישאו דברי מבוא קצרים, יוקרן סרט באורך מלא ולאחר הפסקה (ובה כיבוד קל כמובן) הרצאה ודיון. הקהל המיידי לסדנה כזו הם אנשי מקצוע מתחום הפסיכותראפיה. הסרטים בסדנה נבחרו על פי נושאיהם, לאו דווקא בשל איכותם. „הלחישה שבלב" ו„מי אשם" עם „החותם השביעי", „פנים מול פנים", „קזנובה", „קן הקוקיה" „דוד וליזה", „הניצוץ" (בתמונה, ג'ק ניקולסון) ו„הלילה האמריקאי" מול הנושאים: „טיפול פסיכותרפיוטי לפי האסכולה של לאיינג, הגבר והדמון של האשה" ו„בטוי המרחב הטרנזיציוני". עותק מיוחד, מלא, של סרטו של **ג'ון קאסאבטס** „אשה תחת השפעה" נשלח מטעם הבמאי. מטעם הסינמטק הובעה תקווה לקיום סדנאות נוספות המקשרות את אמנות הקולנוע ונושאים חברתיים שונים. ההרשמה במשרדי הסינמטק. פגישה ראשונה ב־3 .5.

אמיר רותם

מופע

לורקה עם רבקה

„חמש אחר הצהריים".
פאקו איבנז, „הדודאים" ובאלדי אוליאר. החמאם ביפו, מוצ"ש 14.2

קשה למחות את העוצמה העידון שבלחניו ובשירתו של פאקו איבנז, אך הופעתו מתמוססת בצירוף הלא מוצלח שכינו לבין „הדודאים". ישראל גוריון ובני אמדורסקי הם זמרים מצויינים שקולותיהם יוצרים הרמוניה נעימה, אך הרפרטואר הספרדי של איבנז לא כל כך מתאים להם. הפער בין שירתו הפיוטית והגשתו הפשוטה של איבנז, החפה מכל יומרות והתחנחנויות של הבמה הקלה, לבין הביצוע הקליל של אמדורסקי וגוריון, אינו ניתן לגישור, על אף ההכרות ארוכת הימים. המאניירות של אמדורסקי נראות בערב כזה כפארודיה פרועה על איך לשיר לורקה ולהתגעגע כמו בהורה נעורים, רבקה דרורית או, לחילופין, כבמחוות־יובל לרקדנית הבמן באורי סימון. מי שאוהב את איבנז ואוהב את לורקה די לו במחווה בודדת של המלחין והזמר איבנז למשורר לורקה. איבנז אינו זקוק לתגבור, גם כשהוא מלווה את שירו בהסברים בעברית קצת משובשת.

המחווה „הישראלית" המרגשת היחידה היתה זו של הגיטריסט המצויין באלדי אוליאר שחיבר קטע פלמנקו יפהפה לערב זה.

מירי פז

תקליט פופ

איכות מבעד לקולב

„נגוע", "The The".
תוצרת הארץ, CBS 26770־1.

„מאט ג'ונסון מעלה את השאלות שהציניקנים דוחים מראש והאובססיבים רודפים אחריהן. הוא לא מעניק לנו תשובות, אלא מאפשר לנו מבט מציצני ביומן עדים עד כאב." כך המבקר איאן פאי (והיום עורך שבועון הרוק הבריטי "N.M.E") מעל מעטפת ההוצאה המחודשת של תקליט הבכורה של ג'ונסון "Burning Blue Soul". הרבו לדבר כאן על תקליטו השני של ג'ונסון "Soul Mining", שהוא אכן תקליט גדול, אבל לא כמו קודמו. הנשמה המופיעה בשכות שני התקליטים אינה פרי מקריות. משם אכן כורה ג'ונסון את אמנותו. כמו כולם, נוטה ג'ונסון עם הזמן להיות יותר קומוניקטיבי, מתרחק מהתרמית האוואנגרדיסטית, המופגנת ובא בשערי הפופ רב המצלצלין. מאט ג'ונסון, הלא הוא להקת "The The", זוכה להסבצה ראשונה בארץ הקודש וזה חידוש משובב נפש.

ג'ונסון התגלה בפני עבדכם (נעים מאוד להזכר) מבעד לקולבי חנות בגדים לנורונית. לחישתו הרעמת דיגדגה במקומות הנכונים, ואנו, בצעד לא אופייני, דישרשנו עד למוכר המצובע ושאלנו מי המזמר. הכתובת הבאה היתה חנות התקליטים הסכוכה. מאט ג'ונסון הוא קודם כל מוסיקאי רציני. הטקסטים שלו בדרך כלל מלאי משמעות, נטייה קלה למניירויזם, אבל הרושם של השילוב עם המוסיקה משדר אמינות ואיכות. ב„נגוע" מפזר ג'ונסון פירורים של איכות סיזליכו. יש לקחת, את הסקרנים בדרך הנפתלת ליצירתו המוקדמת, המרתקת עוד יותר.

בינתיים אפשר להתענג על חכמת העיבודים, ההפקה המבריקה, האחרות הברשימה חרף ריבוי הנגנים. אפשר להאזין ללהיט הנושא את שם התקליט. מקצב ועיבוד המקרבים את המרחק בין האוזן לרגל. אבל המילים. „כשתשוקה הופכת למחלה במקום לאושר,/ והגש אשמה לחובה אותה יש להשמיד". המחלה היא המגפה השחורה של שלהי המאה ה־20.

"Heartland", להיט נוסף, נפתח בפסנתר ג'אזי ומתפתח למלודיה מתחבבת. המילים: „זוהי הארץ בה דבר אינו משתנה/ ארץ האוטובוסים הארומים ותינוקות הדם הכחול,/ זהו המקום בו אנשים פנסיונרים,/ הלבבות נעקרים, ממדינת הסעד/ תנו לעניים לשתות חלב בעוד העשירים אוכלים את הדבש,/ תנו לכסלנים לספור את ברכותיהם ולעשירים לספור את כספם.. זוהי המדינה ה־51 – של ארה"ב".

ג'ונסון על מלחמה, קיפוח, דת, מולדת ותבל. את סדרת סרטוני הווידאו התואמים את שירי התקליט מפיצים בערי השדה במתכונת של סרט קולנוע. השקע שם כסף כבד; גויסו במאי וידאו בעלי שם והוקצו לאתרים גיזוזים, מכי עוני ורקב. כאמינים בו, ולג'ונסון יש מה לומר הדרך מהיכה לומר זאת („רכבת איטית אל השחר", מלאכי הטעייה"). הוא מאוד אוהב שמקשיבים לו, ויש אנשים שלא אוהבים את זה. יש להם בעיה.

אמיר רותם

מחזאי עם עתיד

כמה מילים על **ג'ורג' ברנארד שאו** – מחזאי מודרני

בני זמנו של ג'ורג' ברנארד שאו לא היו מאמינים שמחזותיו עדיין מועלים על במות העולם לקראת סוף המאה ה־20. הדבר האחרון שהם חשבו עליו היה שהוא היה מחזאי. אם מבקרי התיאטרון מסוגלים להגיע לכלל הסכמה, הם הסכימו על כך שלשאו אין יכולת לכתוב מחזות. לדעתם, האופרה הקומית היתה המקום המתאים בשבילו.

אף שהפוליטיקאים נהנו ממחזותיו, העדיף הממסד הספרותי לכבד אותו בזכות דעותיו הפוליטיות. היה עליו להיכנס לפוליטיקה, חשו סופרים רבים, או אפילו לכנסיה. „הוא היה יכול להיות בישוף טוב יותר מאשר מחזאי", אמר אחד מהם. שאו עצמו שם כפי אחת מדמויותיו את הדברים הבאים: „בכל משלוח יד אחר מאשר מחזאי, הייתי מצפה שהוא (שאו) ינחל הצלחה גדולה יותר".

הביקורות השליליות על מחזותיו ליוותה את שאו במשך כל חייו וגם לאחר מותו. המבקרים ציינו, כי הוא כתב קטעי פרוזה משעשעים, המבוססים לא על רגשות אנושיים, כי אם על רוחות מבקרי המדינה, על חוזים ועל סטטיסטיקות חברתיות. אחד המבקרים טען נגד המחזה „קנדידה", כי אין בו דבר מלבד „דיבורים, דיבורים, דיבורים". שאו הסכים לביקורת והוסיף כי בבאלט הטוב ביותר רוקדים, רוקדים, רוקדים והאופרה אינה אלא אוסף של צלילים.

בקאריירה התיאטרלית של שאו היו שלושה שיאים. הראשון היה בשעה שהמלך אדוארד ה־7 שבר את כסאו מרוב צחוק בעת הצגת „האי האחר של ג'ון בול". בכשלונות שבאו אחר כך ניסה שאו לשווא להרוס את המוניטין שלו, אך עם „פיגמליון", שהוצג לפני מלחמת העולם הראשונה, ועם „ג'ון הקדושה" ב־1925 – הוא זכה לשתי הצלחות אצל הקהל והביקורת. לשיא הצלחתו הגיע בשנות ה־80 וה־90 של המאה ה־19, אבל תחייתו אצל הביקורת באה רק לאחר פרסום ספרו הצנום של אריק בנטלי על שאו ב־1949, ולאחר מותו של שאו עצמו שנה אחר כך.

בנטלי הראה, כי מעבר לשאון ולמהומה במחזותיו של שאו, מעבר לתעצרות ולתופים, קיימת מוזיקה מלודית ועדינה. המבקרים החלו להאזין ביתר תשומת־לב וגילו, לאחר מותו, עד כמה מודרני ודו־משמעי היה שאו ביצירותיו לבמה.

למודרניות של שאו יש שני היבטים. האחד נובע מרגישותו הפוליטית. „סרן ברסנה" הוסבר לדוגמא כהתייחסות לדיוני פירוק הנשק בין אמריקה לרוסיה. „רופא המכחידים" נראה כביקורת אירונית חדה על יחסיה של תאצ'ר עם הנשיא רייגן. שאו אף הקדים את זמנו, ואת זמננו. מי נלחם ביתר עוז למען זכויות הנשים מאשר מחבר „מדריך הסוציאליזם לאשה הנבונה"? ההיבט השני הוא שהוא הציג את „תיאטרון האבסורד" בטרם נקרא כך.

בחינה מחודשת של מחזותיו המוקדמים (הכלולים ב„מחזות חביבים ולא־חביבים" וב„שלושה מחזות לפוריטאנים") מגלה מחזות מושלמים ומסודרים מבחינת המבנה שלהם. רק הנושאים (הזנות במחזה „מקצועה של גברת וורן") או הגיבור הלאראורתודוכסי (רופא השיניים ב„לא תוכל לחזש לי דבר") כה הרתיעו את המבקרים בזמנו, עד כי התעלמו מהמבנה היציב שלהן וממסורתיותן התיאטרליים.

רבים ממחזותיו של שאו מבוססים למעשה על יצירות קדמות, בעיקר של שקספיר ואף של צ'כוב ומחזאים מודרניים אחרים. אפשר למצוא קרבה בינו לבין יונסקו, פירנדלו, ששיבה את „ג'ון הקדוש" כיצירתו של „משורר גדול ואמיתי", ואף לברכט, שביסס את אחד ממחזותיו על מחזה של שאו וכינה אותו „טרוריסט המשתמש בנשק לא מקובל – ההומור". היו גם כאלה שמצאו קרבה בין הכומר השתקן ב„האי האחר של ג'ון בול" ובין עולמו האפל של סמואל בקט.

התיאטרון של בקט ופינטר הדגיש את אחד הקשיים שנותרו במחזותיו האוכסצעיים והאאותיים של שאו. בגרסתם המלאה, הם נראים מילוליים מדי לקהל, שהתרגל לשיחות קצרות ולשתיקות משמעותיות, אבל באה"ב גם בעיה זו מוצאת פתרון עם יציאת מחזותיו של שאו ממסורת וזכיות היוצרים. לבמאים בבאה ה־21 תהיה יד חופשית לקצץ ולערוך גסיונות במחזות הללו. רוחם של בני זמנו של שאו אכן תיפול, אם ייוודע להם שג'ורג' ברנארד שאו הוא מחזאי עם עתיד.

(המאמר הופיע בשלמותו ב„ניו־יורק טיימס")

בקצרה

מבצעי האמנים למען ילדים חולי סרטן ייערך הערב (20.30) ב„היכל התרבות" בתל אביב. המבצע, כפי שסיפרנו בעבר, נועד לאיסוף המימון לרכישת סורק תאי לאיבחון הסרטן בקרב ילדים. שרת הבריאות שושנה ארבלי־אלמוזלינו נתנה הסותה לאירוע ותכבד אותו בנוכחותה.

למי שהחמיץ. הערב ב„בית יד לבנים" בת"א תתקיים הופעה של ההצגה „התולך" מאת רות זיו־אייל. למי שהחמיץ את ההופעות הספורות בתיאטרון תל אביב. ולמי שמעוניין בחוויה ובצפייה בתיאטרון תנועה יהודי. שבעים דקות ללא הפסקה. מומלץ.

„מקהלת אורטוריו ירושלים" היא מקהלה חדשה המתארגנת בימים אלה בירושלים (מטעם המחלקה לתרבות בעיריה והקרן לירושלים). הזמנים מקומיים שהמקהלה תשתתף, בבוא העת, בביצועים של יצירות קוליות גדולות ומורכבות ותוליך במקרים רבים מקהלות מיובאות מהסוג הזה.

יפה ירקוני, דודו פישר, וגדי יגיל יעלו ב־24 בחודש על במת „היכל התרבות" בת"א ויגישו מופע מהרפרטואר האידי „הקלאסי" – בצד מבחר מן הרפרטואר האישי שלהם בעברית. זהו המפגש הראשון של השלושה על במה אחת.

דואו־הפסנתרנים הישראלי הנודע ברכה עדן ואלכסנדר תמיר, שחגג לא מכבר 30 שנות פעילות מוסיקלית, יופיע היום בריסיטל לשני פסנתרים שיתקיים במרכז למוסיקה ע"ש סארג (אולם טויה אליאס) בעין כרם. בתכנית: פנטסיה בפה מינור (לפסנתר בארבע ידיים) מאת מוצארט, „פנטסית הנודד" מאת שוברט בעיבוד ליסט, „הוואלס" מאת ראוול האלסים מאת ברהמס. המרכז למוסיקה בעין כרם נוסד ביוזמת עדן ותמיר, והם גם מנהליו המוסיקליים.

קרנבל ברזילאי ב„סינרמה" ייערך ב־28 בחודש, התאריך הרשמי של הקרנבל בברזיל. באירוע ישתתפו עשרות משתתפים מריו דה ז'אנירו, חברי בית־הספר לסמבה „ברזיל פוליס". אליהם תצטרף הזמרת אמליאנה בורבה. את הרוקדים תלווה תזמורת בת 12 נגנים.

במסגרת ארועי יובל ה־40 של האקדמיה למוסיקה ולמחול ע"ש רובין בירושלים, יתקיים מחר אתה"צ (מטעם הקונסרבטוריון שליד האקדמיה) כנס צוותי־הנגינה בהשתתפות תלמידים ומורים מהקונסרבטוריון הישראלי למוסיקה בתל־אביב. הקונסרבטוריון ע"ש רובין בבאר־שבע והקונסרבטוריון הירושלמי. המפגש יתקיים באולם הקונצרטים של האקדמיה בבניינה החדש בגבעת־רם.

„השפה היה" בהיכל התרבות. לאור ההצלחה לה זכתה המופע „השפה היה על הבמה" יעלו יגאל בשן, עוזי חיטמן ויונתן מילר על במת „היכל התרבות" ב־22 בחודש. כמו בתכניות הטלוויזיה עליה מבוססת התכנית, יתארחו בתכניות אמנים שונים.

שידורים

טלוויזיה

חינוכית

08.00 טלטקסט: עד כאן.
08.03 שעת כושר.
08.15 אורחות: הסה"ב.
08.40 בלי סודות: בניינים חיריק.
09.00 אנגלית ה'.
09.20 חשבון פשוט ד': סימני התחלקות (כ).
10.10 אנגלית ל'.
10.30 רגע עם דודלי: כאשר אנחנו יחד.
11.00 ערבית מדוברת (ו'–ה').
11.15 אנגלית ל'.
11.30 ארץ מולדת: בראשית המאבק (כ).
12.00 אנגלית ה'.
12.25 תלמוד: שניים אוחזין.
1.00 מדעי הטבע (ו'–י"ב): תעלומה בכוורת.
1.30 צרפתית: העשרה.
2.00 טלטקסט: עד כאן.
2.03 שעת כושר.
2.15 יעלים בעין גדי – סרט על עולם החי העשיר הנמצא לחוף ים המלח.
2.40 כולנו ילדים של החיים: סרט על ילדים במצוקה ועל אגודת אלקין המושיטה להם עזרה.
3.05 קשר משפחתי: עם רבקה בת ה־16 בת לאם לא נשואה, ועם אמה.
3.45 שעת כושר.
4.00 הפתרק בקרוז המשת המייל: פרק 14.
4.50 שבוע שמירת הטבע: „אין חיות רעות" חידה יומית.
5.00 ערב חדש. מנחה רפי רשף.

ראיתי המלצתי

אני אוהב את סרטי הקולנוע שמוקרנים בטלוויזיה. כשיש סרט טוב, אני מתכונן. רואה הסרטים אצלנו ברמה די מאוחה. כמו בערב התחנות בעולם, קשה לשדר רק סרטים טובים.

יורם ארבל
שדר ספורט

כללית

5.30 „עליזה בארץ הפלאות" – שם הפרק: „מירוץ האבירים הגדול".
5.55 „רופת הוי" – בידור לילדים. משתתפים: אייל גפן, אבי טולדנו, שלישיית „כמו צועני" וציפי שביט.
6.30 קיצור החדשות (ערבית).
6.32 סקירת תכניות – (ערבית).
6.35 סיפור (ערבית).
7.30 חדשות (ערבית).
8.00 כותרות מבט.
8.02 „אלגריי" – שעשועון מוסיקה. משתתפים: השחקן אלברט כהן, המנבה המפסנתר יצחק שטינר, המלחין צבי אבני, הזמר מרדכי בן־שחר, המנחה יצחק שמעוני, חמישה מתמודדים והתזמורת הסימפונית ירושלים רשות השידור.
8.50 נקודת חן – סיפור.
9.00 מבט לחדשות.
9.30 „שלושה למעלה, שניים למטה" – פרק שישי: „עוד לא גמרנו".
10.00 זה הזמן – תכנית אירוח. מנחה רם עברון.
10.50 „ספנסר, בלש להשכיר" – פרק תשיעי: „החוזה הקרמוני". כומר קתולי מסרב לקבל את קביעת המשטרה שהנזירה־הסירונית קרדוזו מתה בהתאבדות, מה גם שבנזירות לאחר המוות נמצא כי היתה בהריון. ספנסר מקבל את הכומר כלקוח רק בגלל הפצרותיה של סוזאן.
11.35 חדשות.

הפנים היפות האלה והגוף שנשא אותן יוצאו אצלינו בסלון, בצבעים טבעיים, ב־9 במאי, עת תכנס בולנו לכסוס צפורניים אל מול תחרות האירוויזיון 87'. נוזה אז כבר אחרי השערוריה המקומית המסורתית ונוכל אז להתלכד כנגד אירופה כולה שתקום עלינו לכלותנו, הבשורות הטובות עשויות לבוא מפיה היפה של המנחה הבלגית שבתמונה, שעונה לשם ויקטור לאזלו. היא זמרת (היא אף תדגים את כשרונה אותו ערב מחוץ לתחרות) והיא מצאת שזה מלהיב מאוד להציג 22 מתחרים צעירים כמוה בפני העולם הצופה.

„אנחנו האנטומיים", סדרת סרטי מתח קצרים מאודים שתיטח הוקרן ועל מסך הערוץ ביום ראשון בשעה 23.30 במקום „בני בתי הנוצרי לגבי קולשי, המשבשת המוסמכה. עם קפטן הקרנה חסדרה שבה רק לילי.

רדיו

קול המוסיקה

07.09 בהאזנה נינוחה – מגדלסון: הפתיחה „מערת פינגאל" (התז. הסקוטית הלאומית בניצוח אלכסנדר גיבסון). מוצרט: סרנדה מס' 10 בסי במול מ"ר ק. 361 (סולני כלי הנשיפה מונוס: באליגיה: קונצ'רטו בבמול, לאופוט ואורקסטרה; פוגל עם תזמורת הקאמרית של הקונצרטגבאו; פיאנה: סקונטה נר אופוס 6 בנמה מ"ר (תז. פסטיבל מנוחין בניצוח יהודי מנוחין).
09.00 קונצרט בוקר – באך: קנטטה מס' 211 „קנטטת הקפה" (הטרוב: יוליה האמרי, דיטריך פישר־דיסקאו, הולגר בולדין עם אקדמיית סנט מרטין בניצוח ויל מרינר). בוורק: קונצ'רטו מס' 1 בסול מינור אופוס 26 לכנור ותזמורת (י. פרלמן עם תז. הקונצרטגבאו מאמסטרדם בניצוח ברנרד הייטינק). גריג: סונטה במי מינור לפסנתר אופוס 7 (גלן גולד). גילסן: קונצ'רטו לחליל ולתזמורת (פאול פאוסנט עם תז. פילהרמוניה הונגריקה בניצוח אוסטר מאגנה). היידן: רביעיית כלי קשת ברה מג'ור אופוס 64 מס' 5 „העפרוני" (רביעיית סמטנה). סוק: „אסראל", סימפוניה אופוס 27 (התז. הפילה. הצ'כית בניצוח ונלב נויימן).
12.00 מן הפרטיה – שלישיית יובל מנגנת בטהובן – שלישיה אופוס 1 מס' 1; שלישיה אופוס 1 מס' 2.
13.05 בהאזנה נינוחה – שופן: 14 ולסים; ברהמס: חמישיה בפה מינור לקלרנית ולכלי קשת: פורה: „פליס ומליסנדה" – סוויטה.
15.00 הסביה מוסיקלית – מפגשה של דביסי (תכנית שישית).
16.00 מאולמי הקונצרטים שלנו – התז. הפילהרמונית הישראלית, מנצח: נועם יני/דניאל גורסלר, פסנתר – סטרוינסקי: אלונגי המבורתה; שוסטקוביץ': קונצ'רטו לפסנתר; בטהובן: סימפוניה מס' 4.
18.00 דגש על הביצוע – על אחת כמה וכמה.
19.00 תזמורות כלי נשיפה – מיצירות ג'וזף הגבר, ההארה, והן ויליאמס ולנגפורד.
20.05 אינטרלוד – רגעי מוסיקלי.
20.30 מאולמי הקונצרטים בעולם – תחרות האירוויזיון השלישית למוסיקאים צעירים (ראה מסגרת).
22.30 פעם ועוד – יוזף שרמבכר: „פסקי זמן דיאפסוניים" לסקסופון, אלט, חליל, פסנתר, שני כנורות, ויולה, 2 צלות ובס (ניקסוד מודסקי סקסופון אלט והאנסמבל הקאמרי בן זמננו. מנצח: ארתור וייסברג). תנגון...

רשת א'

12.05 מעורב ירושלמי – עם הפעמונים.
15.30 הסכלה הדקת לכל – „מקסודה הפנוכי" הפעם: „לשון המקוצרות".
16.05 מקום באמצע.
17.20 האוניברסיטה הפתוחה – „עידן המהפכות 1760 – 1838". הפעם: ...

הידן.

כל צרוש המשיקה באותן עם ה„פינגמה" בהופע ... [illegible]

פעמיים.
23.00 מחווני יצירות – הרביעיות של היידן.

רשת ב'

ההיסטוריוגרפיה של המהפכה האמריקאית, והלך שני.
19.05 עיונים בפרשת השבוע – „יתרו".
22.05 לכל ארס סוכב.

18.06 שעה הפסחית – עייני היום.
19.00 היום הזה.
19.35 דין ודברים – עייני חוק ומשפט.
20.05 כולם מוזרות – מבחר מהמקסים המזרחיים.
22.05 קצת הצ'ה.
23.05 ממסוק לילה.

רשת ג'

18.06 זהו זה.
20.05 לי ולך – שירי הכרבה.
21.05 קצת אחרת – עם מתקפים.
23.05 הלילה הזה שירים.

גלי צה"ל

16.05 ארבע אחרי הצהריים.
18.05 יש ביניהם – עם חיילי מעוך האג"כ בהיכל ומסקרים.
19.05 רדיו רדיו F.M
20.05 ספרים, רכזוני, ספרים ועוד.
20.05 צער חצי F.M
20.55 פרצה המה לבבי.
21.30 אוניברסיטה משודרת – פרקים בפאתיקה יהודית. הרמב"ם ותורת המינוש העצמי.
23.05 קול הבי זהו F.M
23.55 שיחות תקנת – עם יצחק אליעז. ראש הרבוצה המקצועית אורו לינה לפני הנוה
17.2.87 3 יום
דבחם
קול המוסיקה

לקראת שידור

תחרות האירוויזיון למוסיקאים צעירים. „קול המוסיקה", 20.30. תחרות האירוויזיון השלישית למוסיקאים צעירים התקיימה בשנה שעברה בקופנהגן. קונצרט הסיום בהשתתפות האוכים שודר בטלוויזיה וברדיו בארצות רבות. מאחר והטלוויזיה הישראלית מתעלמת מאירועים תרבותיים כאלה, אפשר לפחות להאזין ברדיו לביצועי הסולנים הצעירים, עם התזמורת הסימפונית של רדיו דנמארק בניצוח הנס גראף.

הפסנתרנית המאהירה בת ה־14 **סנדרינה לורידס** מבצעת תנגון את הקונצ'רטו מס.1 של ליסט. הפרקים השני והשלישי מהקונצ'רטו מס.1 של שופן ינוגנו על ידי **מריאן רוזנפלד** משוויץ, שזכתה בפרס השני. פרס שלישי הוענק לצ'לן הצעיר **יאן אריק קוסטפסן** מפינלנד, שהפגין את כשרונו הגדול ב„וואריאציות על נושא רוקוקו" מאת צ'ייקובסקי. בשנים האחרונות מגיעים הפלגים לזושים מרשימים בתחרויות למוצנחים ולסולנים.

לסיום – תבצע התזמורת פרלוד מהאופרה התנכית הנהדרת „שאול ודוד" מאת קרל נילסן, גדול המלחינים הדנים.

ישראל דלוות

האחרון שראיתי

אהבתי את „חמה ואחד יותיה". אני לא מפספסת את וודי אלן. מעריצה אותו. פשוט גאון. הוא תמיד מצליח להוציא מהשחקנים את המקסימום. אצלו הם שונים, מבריקים.

ירדנה ארזי
זמרת

סרטים

תל־אביב

אסתר: הזוגב
5 ,7.15 ,9.40
אלדיה: סגור לרגל שיפוצים
בית ליסין: מלחמה ואהבה 11.15
בקיזה־הדה הרמון הנשים
4.30 ,7.15 ,9.30
גורדון: הבובה 9.30, 7.15, 4.30
גת: ג'ק פלאש הבקפץ 9.30, 7.15, 5.00
דיזנגוף 1: מכבסה יפהפיה שלי
11.00 ,1.30 ,4.45 ,7.15 ,9.40
דיזנגוף 2: זכרונות אהבה מפירנצה
4.45, 1.30, 11.00, בונה ליזה
7.15 ,9.30
דיזנגוף 3: סיד ונגסי
11.00 ,1.30 ,4.45 ,7.15 ,9.40
דקל: קרוקודיל דנדי
7.15 ,9.30
דרייב־אין: נינג'ה האמריקאי II
7.15–9.30 – חצות – סקס
הוד: פטורה הנה 9.30, 7.15, 4.30
הקולנוע (בית ציוני אמריקה): ...
ופאר 4.30 ,7.15 ,9.30
חן 1: המקצוע – לוחם 9.40, 7.00, 4.30
חן 2: ג'ישע אתמול היום 9.45, 7.25, 5
חן 3: מלקלם 9.40, 7.30, 5
חן 4: קטיפה כחולה
11 ,2 ,4.30 ,7.15 ,9.40
חן 5: תכישה נעימה
11,2 ,5 ,7.30 ,9.40
לב 1: הקשר הנורבגי 9.40, 7.40, 5, 2
לב 2: קיין 9.40, 7.40, 5, 2
לב 3: הנבל הנורמוני 9.40, 7.30, 5, 2
לב 4: כתרי בי 9.40, 7.30, 5, 2
לימוד: להתחתן שנית 9.30, 7.15
מגדבית: סגור לרגל שיפוצים
מקסים: חורה לנעורים 9.30, 7.15, 4.30
סיון ולסעבר אלנבי: הבעיה השלישית
שלי 9.40, 7.30, 5
סינמה 1: מספס הנשרים
4.30 ,7.15 ,9.30
סינמה 2: אהבה בשחקים
4.30 ,7.15 ,9.30
סמרה: סגור לרגל שיפוצים
פאר: אהבה נרדית 9.30, 7.15, 4.30

פריה: כם הדמים 9.30, 7.15, 4, 2, 12
11.30 בלייד ראנר
צפון: המסיבה 9.30, 7, 4.30
שחק: הנה האוזותיה 9.30, 7.00, 4.30
תמוז – רמת־אביב: סופרנארם, 9.30,
7.30
תכלת: סגור לרגל שיפוצים
תל־אביב: הנינג'ה האמריקאי II
4.30 ,7.15 ,9.30

ירושלים

אביבה: הנינג'ה האמריקאי II
4.30 ,7.00 ,9.00
אדיבין: המקצוע – לוחם 9.15, 6.45, 4.00
אורדיון 1: קרוקודיל דנדי
4.30 ,7.00 ,9.00
אור 3: הבוסים ולא מכבכים 9, 7, 4.30
אור 4: האישה העירונית... לעזאזל
4.30 ,7.00 ,9.00
אור 5: הבובו חוד השקץ 6.45, 4.30
אור גילו: קטיפה כחולה 9.15, 6.45, 4.30
בית אגרון: מרון ובת זוגתו 3.30
3 רווקים ותינוק 5.15
זורבה היווני 7
רבבניים 9.30
האולם הקטן בבנייני האומה: סגור לרגל

סיפוצים
הבירה: אהובי פופולו 9.15, 7.15
כפיר: בובה 9.00, 7.00, 4.30
מיטשל: חורה לנעורים 9.00, 7.00
סמדר: המכבסה היפהפיה שלי 9.15, 7
עדן: הרמון הנשים 9, 7, 4.30
רון: באדי ליברון 6.00, 4.30
תיאטרון ירושלים: ג'ינג'ר ופרד
6.45 ,9.15

חיפה

אורה: מונה 9.15, 7.00, 4.30
אורלי: קטיפה כחולה 9, 6.30
אטמוסתיאטרון: יונה ואחותיה
4.30 ,7.00 ,9.15
ארמון: המקצוע – לוחם 6.45, 4.15,
9.15
חן: סגור לרגל שיפוצים
עצמון 1: חיים ודעם 9.30, 7.15, 4.30
עצמון 2: חורה לנעורים 7.15, 4.30,
9.30
פאר: קרוקודיל דנדי 9.15, 7.00, 4.30
קרן־אור: אהבה במחתרת 7.00, 4.30,
9.15
רון: הנינג'ה האמריקאי II
4.30 ,6.45 ,9.00

קריות חיפה

רב גת 1: ג'ק פלאש הבקפץ
4.30 ,7.00 ,9.15
רב גת 2: להתחתן שנית
4.30 ,7.00 ,9.15
סטרי: אהבה בבחרות 9.15, 7.00
מכביה: המקצוע – לוחם 9.15, 7

אורות: שבט רב המערות
4.30 ,7.00 ,9.15
בית הקפה: מונה ליזה 9.15, 7.00, 4.30
היובל: אהובי פופולו 9.30, 7.15
כיצר: בי"ס לבלשים אהבלים 9.15, 7.00

אשדוד

אסתר: רעם הנינג'ה
7.15 ,9.30
אשדוד: המקצוע – לוחם 9.30, 7.15

אשקלון

אסתר: הנה האחותיה 9.15, 7.15
כאטה: אהבה בשחקים 9.30, 7.15
ריחה: זכרונות אהבה מפירנצה 9.30, 7.15

באר־שבע

חן: בי"ס לבלשים אהבלים
4.30 ,7.30 ,9.30

הרצליה ורמת השרון

היכל: חורה לנעורים
4.30 ,7.15 ,9.30
כלון דניאל: משימה

7.00 ,9.30
כוכב: שגעון של מסיבה II 7/ בביתמה
בלב 9.30

עפולה

מפשוגרב: שבט רב המערות 8.30

חולון, בת ים

ארמון: אהבה נרדה – 9.30, 4.30, 7.15
מגדיל המקצוע – לוחם 9.30, 7.00
מגדיים קריית שרת: מנבנם 9.30, 6.30
4.00 סופר טנופר
סביל: בי"ס לבלשים אהבלים 7.15, 4.30
9.30
רינה: הנבנב 9.30, 7.15
קצעיות הנינג'ה האמריקאי II
4.30 ,7.15 ,9.30

כפר־סבא, רעננה

שגל: אהובי פופולו 7–9.15
תקה: משפט הנשרים 7–9.15
אורות: אהבה בשחקים 9.00, 7.00, 4.30

לוד, רמלה

אורלי: המשימה 9.30, 7.00

בית חינ: שובר של הכוס הסמיי 9.30,
7.15
אורה: שומר ללא חוק 9.15, 7.15
היכל התרבות: החפה והמכבי 9.30, 7

נהריה

הדר: אהבה בשחקים 9.30, 7.15
רון: אהבה מפתנות 9.30, 7.15

נתניה

מפוזיה: בלשע אתמול והיום 9.15, 7, 5
אסתר: בי"ס לבלשים אהבלים 7.00
9.15 ,5.00
שרון: המקצוע – לוחם 9.30, 7.00, 5.00

פתח תקוה

שלום: תכישה נעימה 9.30, 7.15
היכל 1: חיים ודעם 9.30, 7.15, 4.30
היכל 2: מונה ליזה 9.30, 7.15, 4.30
היכל 3: בעקבות הבנך
4.30 ,7.15 ,9.30

ראשון לציון ורחובות

כימטן: בלבן מאורכן 9.30, 7.15, 4.30
ראשתי: עיר ללא רחמים 9.30, 7.15

ב.ב. רון 1: המזוזה בקרוב
ב.ב. רון 2: המזוזה בקרוב
בית העם: יהדה רצים מבעיט 7.15, 4.30,
9.30
הדר: תכישה נעימה 9.30, 7.15
רון: בי"ס לבלשים אהבלים 9.30, 7.15

רמת־גן וגבעתיים

ארמון: ג'ק פלאש המקפץ 9.40, 7.15
ארמון: המקצוע – לוחם 9.40, 7.00, 4.30
ליליו: הנה האחותיה 9.30, 7.15
הדר: הנינג'ה האמריקאי II
4.30 ,7.15 ,9.30
רב גן 1: תכישה נעימה 9.45, 7.25, 5.00
רב גן 2: זכרונות אהבה מפירנצה
4.45 ,7.00 ,9.40
רב גן 3: מלקלם 9.40, 7.20, 5.00
רב גן 4: בלשע אתמול היום
5.00 ,7.10 ,9.40
סבבה: שומר ללא חוק
7.15 ,9.30

מתנ"ס קרית אונו

6.30 צרות גדולות בסינה הקטנה
9 החפה והמכבי